

คำนำ

แผนพัฒนาสามปี (พ.ศ.2558-2560) ของเทศบาลเมืองบ้านไผ่ ได้จัดทำขึ้นภายใต้ระเบียบกระทรวงมหาดไทยว่าด้วย การจัดทำแผนพัฒนาขององค์กรปกครองส่วนท้องถิ่น พ.ศ. 2548 ซึ่งได้กำหนดแนวทางการจัดทำแผนพัฒนาของเทศบาล โดยให้ยึดกรอบนโยบายของรัฐ แผนยุทธศาสตร์การพัฒนาของกลุ่มจังหวัด(กลุ่มจังหวัดร้อยแก่นสารสินธุ์ ได้แก่ร้อยเอ็ด,ขอนแก่น,มหาสารคาม,กาฬสินธุ์) แผนยุทธศาสตร์การพัฒนาจังหวัดขอนแก่น และอำเภอบ้านไผ่ เพื่อให้แผนยุทธศาสตร์การพัฒนาเทศบาลเมืองบ้านไผ่ มีความสอดคล้อง และมีทิศทางพัฒนาไปในทางเดียวกัน ซึ่งแผนพัฒนาสามปี (พ.ศ. 2558-2560) จะเป็นแผนพัฒนาที่จะนำไปสู่การปฏิบัติตามแผนยุทธศาสตร์การพัฒนาเทศบาล เพื่อแก้ไขปัญหาความเดือดร้อน ความต้องการของประชาชนในท้องถิ่นได้อย่างมีประสิทธิภาพ

แผนพัฒนาสามปีเป็นแผนที่จะกำหนดแนวทางในการพัฒนา ในรูปแบบของกิจกรรม/โครงการ และเป็นกรอบในการจัดทำงบประมาณรายจ่ายประจำปีของเทศบาลในแต่ละปี ซึ่งจะประกอบไปด้วย แนวทางการพัฒนาตามยุทธศาสตร์ต่างๆ และโครงการที่มีรายละเอียดชัดเจน และเป็นแผนพัฒนาที่เกิดจากการมีส่วนร่วมของประชาชน ประชาคมท้องถิ่น ประชาชนชุมชนทุกชุมชน หน่วยงานภาครัฐ รัฐวิสาหกิจ ภาคประชาชน คณะกรรมการพัฒนาเทศบาล ที่ได้เข้ามามีส่วนร่วมในการจัดทำแผนพัฒนาสามปีของเทศบาล จนทำให้แผนสามปีสำเร็จลงได้ด้วยดี

คณะผู้บริหารเทศบาลหวังเป็นอย่างยิ่งว่า โครงการต่างๆ ที่บรรจุไว้ในแผนพัฒนาสามปี จะสามารถแก้ไขปัญหาความเดือดร้อน และความต้องการของประชาชนได้ และจะทำให้ท้องถิ่นมีความเจริญก้าวหน้า ประชาชนมีคุณภาพชีวิตที่ดีขึ้นต่อไป คณะผู้บริหารและคณะผู้จัดทำแผนของเทศบาลเมืองบ้านไผ่ ขอขอบคุณทุกท่านที่ได้ให้ความร่วมมือเป็นอย่างดี

คณะผู้บริหารเทศบาลเมืองบ้านไผ่

สารบัญ

		หน้า
ส่วนที่ 1	บทนำ	1-1
	ลักษณะของแผนพัฒนาสามปี	1-1
	ขั้นตอนการจัดทำแผนสามปี	1-3
ส่วนที่ 2	สภาพทั่วไปและข้อมูลพื้นฐานสำคัญของเทศบาลเมืองบ้านไผ่	2-1
	ลักษณะทางด้านการเมืองการบริหาร	2-4
	สถานะทางการคลังของเทศบาลเมืองบ้านไผ่	2-13
ส่วนที่ 3	ผลการพัฒนาท้องถิ่นในปีที่ผ่านมา	3-1
	การประเมินโครงการตามแผนพัฒนาเทศบาล ประจำปี 2556 (เชิงปริมาณ)	3-1
	การประเมินประสิทธิผลของแผนพัฒนาท้องถิ่น (เชิงคุณภาพ)	3-2
ส่วนที่ 4	ยุทธศาสตร์และแนวทางการพัฒนาในช่วงสามปี	4-1
	วิสัยทัศน์เทศบาลเมืองบ้านไผ่	4-1
	ยุทธศาสตร์การพัฒนาและแนวทางการพัฒนาเทศบาลเมืองบ้านไผ่	4-2
	นโยบายผู้บริหารท้องถิ่น	4-3
	ยุทธศาสตร์การพัฒนาขององค์กรปกครองส่วนท้องถิ่นในเขตจังหวัดขอนแก่น	4-8
	แผนยุทธศาสตร์การพัฒนากลุ่มจังหวัดภาคตะวันออกเฉียงเหนือตอนกลาง	4-9
	สภาพปัญหาของเทศบาลเมืองบ้านไผ่	4-10
ส่วนที่ 5	บัญชีโครงการพัฒนา	
	บัญชีสรุปโครงการพัฒนา	5-1
	รายละเอียดโครงการพัฒนา	
ยุทธศาสตร์ที่ 1	การพัฒนาเทศบาลเมืองบ้านไผ่สู่ความเป็นเมืองน่าอยู่	5-3
ยุทธศาสตร์ที่ 2	พัฒนาระบบบริหารจัดการโดยยึดหลักธรรมาภิบาล	5-38
ยุทธศาสตร์ที่ 3	พัฒนาระบบบริการให้มีประสิทธิภาพเพื่อการบริการประทับใจ	5-59
ยุทธศาสตร์ที่ 4	ส่งเสริม พัฒนา เข้าสู่อาเซียน	5-91

ส่วนที่ 1

บทนำ

การจัดทำแผนพัฒนาสามปี

ลักษณะของแผนพัฒนาสามปี

แผนพัฒนาสามปี เป็นการแปลงแผนยุทธศาสตร์การพัฒนาไปสู่การปฏิบัติ โดยมีหลักคิดที่ว่า ภายใต้ยุทธศาสตร์การพัฒนาหนึ่ง ๆ จะมีแนวทางการพัฒนาได้มากกว่าหนึ่งแนวทาง และภายใต้แนวทางการพัฒนาหนึ่ง ๆ จะมีโครงการ/กิจกรรมได้มากกว่าหนึ่งโครงการ/กิจกรรมที่จะต้องนำมาดำเนินการเพื่อให้บรรลุตามวัตถุประสงค์และเป้าหมายที่ต้องการในแต่ละยุทธศาสตร์การพัฒนา ซึ่งจะมีผลต่อวัตถุประสงค์ เป้าหมาย จุดมุ่งหมายการพัฒนาอย่างยั่งยืน และวิสัยทัศน์ในที่สุด

นอกจากนั้น แผนพัฒนาสามปีเป็นแผนที่มีความสัมพันธ์ใกล้ชิดกับงบประมาณรายจ่ายประจำปี กล่าวคือองค์กรปกครองส่วนท้องถิ่น ใช้การวางแผนพัฒนาเป็นเครื่องมือในการจัดทำงบประมาณรายจ่ายประจำปี โดยนำโครงการ/กิจกรรมจากแผนพัฒนาสามปี ในปีที่จะจัดทำงบประมาณรายจ่ายประจำปี ไปจัดทำงบประมาณ เพื่อให้กระบวนการจัดทำงบประมาณเป็นไปด้วยความรอบคอบ และผ่านกระบวนการมีส่วนร่วมของประชาชน

แผนภาพที่ 1 ความเชื่อมโยงของแผนยุทธศาสตร์การพัฒนากับแผนพัฒนาสามปี

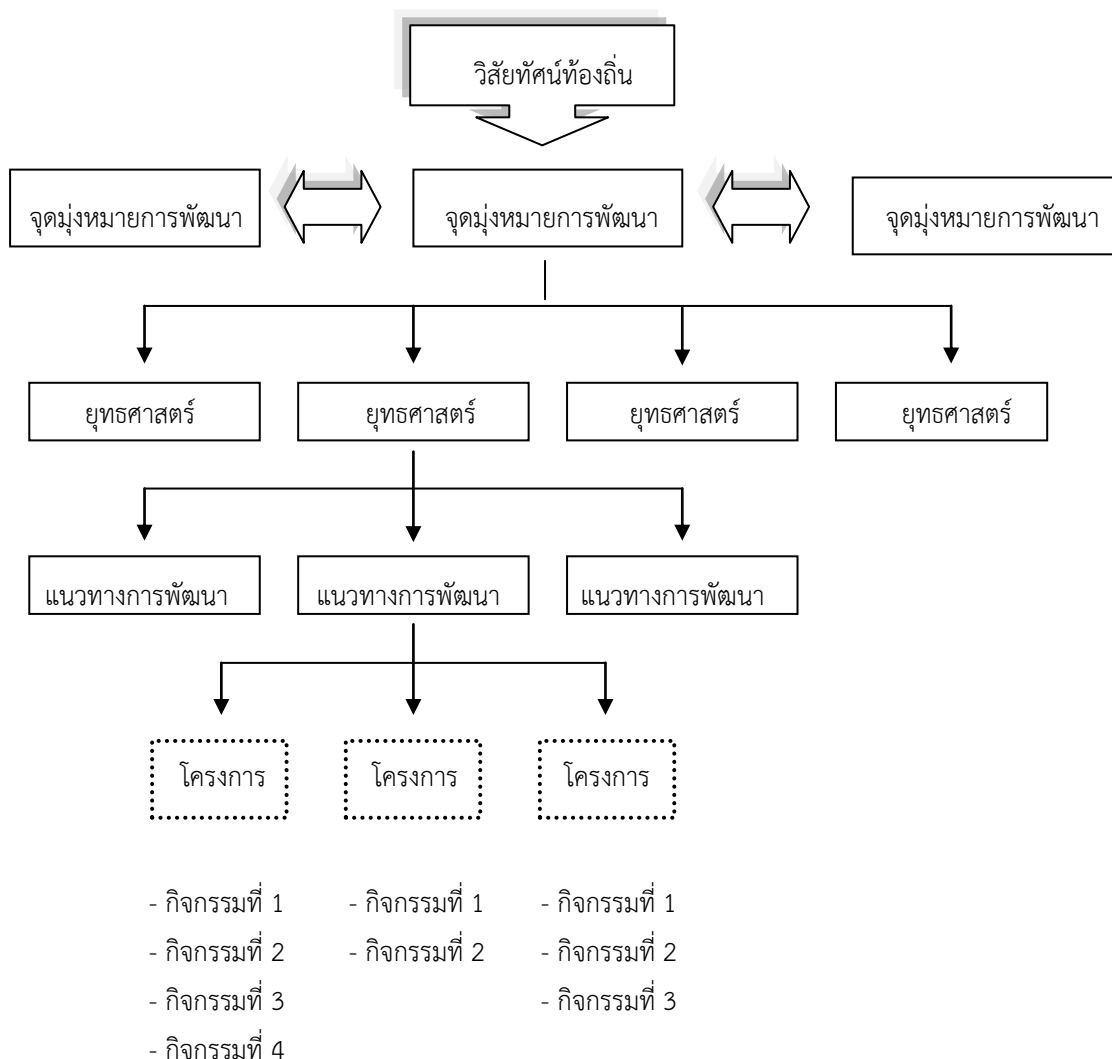

“**แผนพัฒนาสามปี**” หมายถึง แผนพัฒนาเศรษฐกิจและสังคมขององค์กรปกครองส่วนท้องถิ่น ที่สอดคล้องกับแผนยุทธศาสตร์การพัฒนา อันมีลักษณะเป็นการกำหนดรายละเอียดแผนงาน/โครงการพัฒนา ที่จัดทำขึ้นสำหรับปีงบประมาณแต่ละปี ซึ่งมีความต่อเนื่องและเป็นแผนก้าวนำครอบคลุมระยะเวลาสามปี โดยมีการทบทวนเพื่อปรับปรุงเป็นประจำทุกปี

ดังนั้น โครงการที่บรรจุอยู่ในแผนพัฒนาสามปี โดยเฉพาะในแผนประจำปีแรกของห้วงระยะเวลา สามปีนั้นควรมีสภาพความพร้อมอย่างน้อย 2 ประการ คือ

1. มีความแน่นอนของกิจกรรมที่จะดำเนินการ โดยควรมีการประเมินถึงความเป็นไปได้ของโครงการ/กิจกรรม รวมทั้งผลประโยชน์สาธารณะที่จะได้รับจากโครงการ/กิจกรรม
2. กิจกรรมที่อยู่ในแผนประจำปีแรกของห้วงระยะเวลาสามปี ควรมีความพร้อมในเรื่องรูปแบบ และรายละเอียดทางเทคนิคพอสมควร เพื่อให้สามารถกำหนดรายการในแผนพัฒนาที่จะนำไปใช้จัดทำ งบประมาณรายจ่ายประจำปีได้ต่อไป

แผนพัฒนาสามปี มีลักษณะกว้าง ๆ ดังต่อไปนี้

1. เป็นเอกสารที่แสดงถึงปัญหาและความต้องการของประชาชนสู่การพัฒนา
2. เป็นเอกสารที่แสดงความสอดคล้องกับแผนยุทธศาสตร์การพัฒนา
3. เป็นเอกสารที่แสดงแนวทางการพัฒนาและวัตถุประสงค์ของแนวทางการพัฒนาที่ชัดเจนและมี ลักษณะเฉพาะเจาะจงที่ดำเนินการ
4. เป็นเอกสารที่แสดงโครงการ/กิจกรรมการพัฒนาที่จะดำเนินการเป็นห้วงระยะเวลาสามปี
5. เป็นเอกสารที่จะแสดงความเชื่อมโยงระหว่างแผนยุทธศาสตร์การพัฒนา กับงบประมาณรายจ่ายประจำปี

ประโยชน์ของแผนพัฒนาสามปี

การจัดทำแผนพัฒนาสามปี เป็นเครื่องมือที่จะช่วยให้องค์กรปกครองส่วนท้องถิ่น ได้พิจารณา อย่างรอบคอบให้เห็นถึงความเชื่อมโยงระหว่างแนวทางการดำเนินงานต่าง ๆ ที่อาจมีความเชื่อมโยงและส่งผล ทั้งในเชิงสนับสนุนและเป็นอุปสรรคต่อกัน เพื่อให้องค์กรปกครองส่วนท้องถิ่นนำมาตัดสินใจกำหนด แนวทางการดำเนินงานและใช้ทรัพยากรการบริหารจัดการของท้องถิ่นอย่างมีประสิทธิภาพ เพื่อให้เกิด ประโยชน์สาธารณะสูงสุด

ทรัพยากรการบริหาร โดยทั่วไปประกอบด้วย

๕ เงิน ทั้งเงินงบประมาณขององค์กรปกครองส่วนท้องถิ่นเอง และแหล่งงบประมาณภายนอก รวมทั้งมาตรการประหยัดงบประมาณรายจ่ายด้วย

๖ คน ซึ่งหมายความรวมถึงแต่ผู้บริหารท้องถิ่น พนักงานขององค์กรปกครองส่วนท้องถิ่น ทุกระดับ ซึ่งจะมีความแตกต่างหลากหลายทั้งด้านความรู้ ทักษะ และทัศนคติ ซึ่งองค์กรปกครองส่วนท้องถิ่น จะต้องนำศักยภาพของกำลังคนเหล่านั้นมาใช้ รวมทั้งต้องพัฒนากำลังคนเพื่อเพิ่มประสิทธิภาพการทำงาน ให้องค์กรปกครองส่วนท้องถิ่น และถ้าพิจารณาในความหมายอย่างกว้างขวางและอาจหมายรวมถึง ประชาชนในท้องถิ่นซึ่งจะมีส่วนในการพัฒนาท้องถิ่นด้วย

๗ วัสดุอุปกรณ์ หมายถึง เครื่องจักร เครื่องมือ รวมทั้งอาคารสถานที่ที่จะสามารถนำมาใช้ ในการบริหารจัดการท้องถิ่นให้เกิดการพัฒนาสูงสุด โดยมีการและพัฒนาวัสดุอุปกรณ์ ให้มีความทันสมัย เพื่อรองรับความก้าวหน้าของสังคมโดยส่วนรวมได้อย่างเท่าทัน และใช้วัสดุอุปกรณ์ดังกล่าวอย่างเต็มศักยภาพ

(๖) การบริหารจัดการ เป็นสิ่งที่จะช่วยขับเคลื่อนทรัพยากรทั้งสามประการข้างต้นให้เป็นไปอย่างมีประสิทธิภาพ ประสิทธิผลและมีสภาพการพัฒนาอย่างยั่งยืน การบริหารจัดการเป็นทั้งศาสตร์และศิลป์ที่ต้องศึกษาและนำไปปฏิบัติอย่างต่อเนื่อง

แผนภาพที่ 2 วงรอบการจัดทำแผนยุทธศาสตร์ และแผนพัฒนาสามปี

ปี พ.ศ.	พ.ศ. 25.....											
	54	55	56	57	58	59	60	61	62	63	64	65
ประเภทแผนพัฒนา												
แผนยุทธศาสตร์การพัฒนา (2556 – 2560)												
1) เตรียมการจัดทำแผน	•••••											
2) ใช้บังคับ			==	==	==	==						
แผนยุทธศาสตร์การพัฒนา (2561 – 2565)												
3) เตรียมการจัดทำแผน						•••••						
4) ใช้บังคับ								==	==	==	==	
แผนพัฒนาสามปี												
1) 2554 – 2556	--	--	--									
2) 2555 – 2557		--	--	--								
3) 2556 – 2558			--	--	--							
4) 2557 – 2559				--	--	--						
5) 2558 – 2560					--	--	--					
6) 2559 – 2561						--	--	--				
7) 2560 – 2562							--	--	--			
8) 2561 – 2563								--	--	--		
9) 2562 – 2564									--	--	--	
10) 2563 – 2565										--	--	--
ฯลฯ												
หมายเหตุ	มีการทบทวนและขยายแผนทุกปี											

ขั้นตอนการจัดทำแผนพัฒนาสามปี

หลังจากที่ได้มีการกำหนดยุทธศาสตร์การพัฒนาและแนวทางการพัฒนาในแผนยุทธศาสตร์แล้วจะต้องถึงขั้นตอนในการแปลงสู่การปฏิบัติโดยการจัดทำแผนพัฒนาสามปี ซึ่งได้กำหนดขั้นตอนการจัดทำเป็นแนวทางให้องค์กรปกครองส่วนท้องถิ่นนำไปดำเนินการ 7 ขั้นตอน ดังนี้

ขั้นตอนที่ 1 การเตรียมการจัดทำแผน

1. หน่วยงานที่รับผิดชอบการจัดทำแผนพัฒนาควรเข้าพบผู้บริหารท้องถิ่น เพื่อชี้แจงวัตถุประสงค์ความสำคัญและความจำเป็นในการจัดทำแผนพัฒนาสามปี เพื่อให้ผู้บริหารทราบถึงภารกิจที่จะต้องดำเนินการต่อไป และดำเนินการเสนอโครงการจัดทำแผนพัฒนาสามปี ห้วงปี พ.ศ 2558 ถึง 2560 ผ่านปลัดองค์กรปกครองส่วนท้องถิ่นให้ผู้บริหารท้องถิ่นอนุมัติ โครงการดังกล่าวจะเป็นการกำหนดทรัพยากรในการจัดทำแผนพัฒนาสามปี และกำหนดปฏิทินการทำงานไว้อย่างชัดเจน

2. หน่วยงานที่รับผิดชอบ แจ้างโครงการที่ได้รับอนุมัติให้ผู้ที่เกี่ยวข้องทราบ ได้แก่ คณะกรรมการพัฒนาท้องถิ่น หน่วยงานภายในขององค์กรปกครองส่วนท้องถิ่น และประชาคมท้องถิ่น

ขั้นตอนที่ 2 การคัดเลือกยุทธศาสตร์และแนวทางการพัฒนา

1. ในขั้นตอนนี้ คณะกรรมการสนับสนุนการจัดทำแผนพัฒนา จะสรุปยุทธศาสตร์การพัฒนา และแนวทางการพัฒนาจากแผนยุทธศาสตร์การพัฒนา พร้อมทั้งข้อมูลที่เกี่ยวข้อง ปัญหาความต้องการของท้องถิ่น รวมทั้งสรุปยุทธศาสตร์การพัฒนาของประเทศ กรม กลุ่มจังหวัด จังหวัด/อำเภอ แผนชุมชนและนโยบายของผู้บริหารท้องถิ่น เพื่อนำเสนอต่อคณะกรรมการพัฒนาท้องถิ่น

2. คณะกรรมการพัฒนาท้องถิ่น จัดการประชุมร่วมระหว่างคณะกรรมการพัฒนาท้องถิ่น ประชาคมท้องถิ่นและส่วนราชการที่เกี่ยวข้องเพื่อร่วมกันพิจารณา โดยในการจัดทำแผนพัฒนาสามปีในครั้งแรก ให้เวทีการประชุมร่วมกันดังกล่าว คัดเลือกยุทธศาสตร์การพัฒนา แนวทางการพัฒนาที่สมควรนำมาใช้เป็นแนวทางการจัดทำแผนพัฒนาสามปี เพื่อเป็นกรอบในการพิจารณาจัดทำโครงการ/กิจกรรมในแผนพัฒนาสามปีต่อไปแต่สำหรับการจัดทำแผนพัฒนาสามปีครั้งต่อไป (เมื่อครบรอบหนึ่งปี) ให้เวทีการประชุมร่วมพิจารณาทบทวนดูว่าจากยุทธศาสตร์ แนวทางการพัฒนาที่ได้คัดเลือกและโครงการ/กิจกรรมที่กำหนดไว้ ยังมีความเหมาะสมหรือไม่ ซึ่งในขั้นตอนนี้ในการจัดทำแผนพัฒนาสามปีในปีต่อไปจะสามารถคัดเลือกยุทธศาสตร์การพัฒนา แนวทางการพัฒนา ที่จะนำมาใช้เป็นกรอบการจัดทำแผนพัฒนาสามปีได้ รวมทั้งกำหนด โครงการ/กิจกรรม ที่จะเพิ่มเติมหรือตัดทอนลงได้

3. เมื่อได้แนวทางการพัฒนาแล้ว เวทีการประชุมร่วมพิจารณาว่าจะมีโครงการ/กิจกรรมอะไรบ้างที่ต้องดำเนินการเพื่อให้บรรลุวัตถุประสงค์และเป้าหมายของแนวทางการพัฒนาที่คัดเลือกมาใช้เป็นกรอบในการพัฒนา

4. โครงการ/กิจกรรมที่พิจารณากำหนดอาจมีเป็นจำนวนมาก ดังนั้นในขั้นตอนนี้จะต้องมีการดำเนินการดังนี้

(1) พิจารณาความเกี่ยวเนื่องกันระหว่างยุทธศาสตร์หรือระหว่างแนวทางการพัฒนา เช่น ใน “ยุทธศาสตร์การพัฒนาด้านการพัฒนาเศรษฐกิจฐานราก” ได้กำหนด “แนวทางการพัฒนาสินค้าหนึ่งตำบล หนึ่งผลิตภัณฑ์” โดยเวทีการประชุมร่วมได้กำหนด “โครงการพัฒนาด้านการตลาดฯ” ซึ่งอาจจะมีความสัมพันธ์กับ “ยุทธศาสตร์พัฒนาด้านการท่องเที่ยว” ซึ่งได้กำหนด “แนวทางการพัฒนาสถานที่ท่องเที่ยวเชิงประวัติศาสตร์ ศิลปะ วัฒนธรรม” โดยได้กำหนด “โครงการปรับปรุง สถานที่ประวัติศาสตร์และโบราณสถาน” หากพิจารณาแล้ว จะเห็นได้ว่าโครงการทั้งสองที่มาจาก ยุทธศาสตร์พัฒนาคนละยุทธศาสตร์กัน แต่มีความเชื่อมโยงและสนับสนุนกันได้ในการเสริมสร้างรายได้ให้แก่ประชาชน โดยการนำผลิตภัณฑ์มาขายให้นักท่องเที่ยว ซึ่งหากกำหนดในแผนพัฒนาสามปีแล้ว จะต้องกำหนดหัวเวลาดำเนินงานที่สอดคล้องกัน

(2) ให้พิจารณานำโครงการ/กิจกรรม จากแผนชุมชนที่เกินขีดความสามารถในการดำเนินการของชุมชนที่สอดคล้องกับยุทธศาสตร์การพัฒนา ในแผนยุทธศาสตร์พัฒนามาประกอบการจัดทำแผนพัฒนาสามปี

(3) มีการจัดลำดับความสำคัญของโครงการ / กิจกรรม เพื่อที่จะบรรจุลงในแผนพัฒนาสามปี ได้อย่างเหมาะสมและนอกจากนั้นยังเป็นการจัดลำดับโครงการไว้เพื่อทำแผนพัฒนาสามปีในช่วงถัดไปด้วย เนื่องจากในการดำเนินการเพื่อให้บรรลุวัตถุประสงค์ของยุทธศาสตร์การพัฒนา อาจจะต้องใช้เวลาต่อเนื่องนานกว่าสามปี ดังนั้น องค์กรปกครองส่วนท้องถิ่นจึงจำเป็นต้องพิจารณาแนวทางการจัดทำโครงการ/กิจกรรมที่ต่อเนื่องไปในระยะยาวด้วย ซึ่งอาจจะยังไม่สามารถระบุไว้ในช่วงสามปีของการจัดทำแผนพัฒนาสามปีได้ เช่น โครงการจัดการขยะมูลฝอย อาจมีกิจกรรมหลากหลาย ที่ต้องดำเนินการต่อเนื่อง

(4) เนื่องจากกิจกรรมที่จะต้องดำเนินการมีความหลากหลาย ดังนั้น ในขั้นของการพิจารณากำหนดกิจกรรม องค์กรปกครองส่วนท้องถิ่นจะต้องคำนึงถึงสิ่งต่าง ๆ ดังต่อไปนี้

- ✓ งบประมาณรายรับ รายจ่ายขององค์กรปกครองส่วนท้องถิ่น
- ✓ ทรัพยากรการบริหารอื่น ๆ ขององค์กรปกครองส่วนท้องถิ่น
- ✓ ภาวการณ์พัฒนาที่สามารถเข้ามามีส่วนร่วมดำเนินการ หรือมีภารกิจรับผิดชอบการดำเนินการในเรื่องนั้นๆ เมื่อพิจารณาต่าง ๆ ดังกล่าวแล้ว จะต้องแยกประเภทของโครงการออก อย่างน้อยสามประเภท คือ

(1) โครงการที่องค์กรปกครองส่วนท้องถิ่นดำเนินการเอง กล่าวคือ มีขีดความสามารถทั้งทางด้านกำลังเงิน กำลังคน วัสดุอุปกรณ์ และความรู้ทางด้านการบริหารจัดการที่จะดำเนินการได้เอง

(2) โครงการที่องค์กรปกครองส่วนท้องถิ่นอุดหนุนให้หน่วยงานอื่นดำเนินการ เพื่อให้เกิดประสิทธิภาพในการดำเนินงาน เนื่องจากเป็นงานที่อยู่ในอำนาจหน้าที่ แต่องค์กรปกครองส่วนท้องถิ่นไม่สามารถหรือไม่ประสงค์จะดำเนินการ จึงมอบหมายให้หน่วยงานอื่นดำเนินการแทนโดยการตั้งงบประมาณเป็นเงินอุดหนุนให้ตามระเบียบวิธีการของทางราชการ

(3) โครงการขอรับการสนับสนุนจากหน่วยงานอื่น ทั้งราชการบริหารส่วนกลางส่วนภูมิภาค รัฐวิสาหกิจ หน่วยงานอื่น และภาคเอกชน อันเนื่องมาจากเป็นโครงการขนาดใหญ่ หรือเป็นโครงการที่หน่วยงานดังกล่าวเป็นหน่วยปฏิบัติและมีหน้าที่จัดบริการสาธารณะดังกล่าวอยู่แล้ว ทั้งนี้ รวมถึงโครงการเงินอุดหนุนเฉพาะกิจ (ซึ่งมีกรอบในการพิจารณาจัดสรรเงินอุดหนุนอยู่แล้ว โดยองค์กรปกครองส่วนท้องถิ่นที่จะเสนอขอรับการสนับสนุนต้องอยู่ในเงื่อนไขของการขอรับเงินอุดหนุนเฉพาะกิจดังกล่าว)

ขั้นตอนที่ 3 การเก็บรวบรวมข้อมูลและการวิเคราะห์ข้อมูล

1. การเก็บรวบรวมข้อมูล คณะกรรมการสนับสนุนการจัดทำแผนพัฒนาท้องถิ่นดำเนินการสำรวจและเก็บรวบรวมข้อมูลที่จำเป็นต่อการจัดทำแผนพัฒนาสามปี ซึ่งนอกจากจะต้องเก็บรวบรวมข้อมูลพื้นฐานทั่วไปแล้ว ยังจะต้องวิเคราะห์ว่ายุทธศาสตร์การพัฒนา แนวทางการพัฒนาที่เลือกต้องการข้อมูลประเภทใดเป็นพิเศษ ต้องการข้อมูลของห้วงเวลาใด และจะเก็บข้อมูลจากแหล่งใด เพื่อเป็นข้อมูลที่จะนำมาวิเคราะห์ แนวทางการพัฒนา โครงการ/กิจกรรม ได้อย่างถูกต้อง

2. การวิเคราะห์ข้อมูล ประกอบด้วย 4 กิจกรรมหลัก คือ

- (1) การประเมินผลการพัฒนาที่ผ่านมา
- (2) การคัดเลือกยุทธศาสตร์การพัฒนา
- (3) การจัดลำดับความสำคัญของแนวทางการพัฒนา
- (4) การตัดสินใจเลือกแนวทางการพัฒนาในห้วงสามปี

โดยมีรายละเอียดในแต่ละกิจกรรม ดังนี้

1. การประเมินผลการพัฒนาที่ผ่านมา

คณะกรรมการสนับสนุนการจัดทำแผนพัฒนาท้องถิ่น สรุปผลการพัฒนาที่ผ่านมาและนำเสนอที่ประชุมซึ่งประกอบด้วย คณะกรรมการพัฒนาท้องถิ่น ประชาคมท้องถิ่น และหน่วยงานที่เกี่ยวข้อง เพื่อประเมินผลการพัฒนาท้องถิ่นในรอบปีที่ผ่านมา โดยประเมินทั้งในเชิงปริมาณและในเชิงคุณภาพ

2. การคัดเลือกยุทธศาสตร์การพัฒนา

หลังจากการประเมินผลการพัฒนาในรอบปีที่ผ่านมาแล้ว ให้ที่ประชุมตามข้อ 1 ร่วมกันคัดเลือกยุทธศาสตร์การพัฒนาในแผนยุทธศาสตร์การพัฒนา รวมทั้งสอดคล้องกับปัญหาความต้องการของประชาคม/ชุมชนในห้วงระยะเวลาสามปี ในกรณีดังกล่าวอาจคัดเลือกทุกยุทธศาสตร์พัฒนามาเป็นกรอบในการจัดทำแผนพัฒนาสามปีก็ได้ ในกรณีที่เห็นว่ามียุทธศาสตร์การพัฒนาใดที่ยังไม่ได้กำหนดไว้ในแผนยุทธศาสตร์การพัฒนาแต่มีความจำเป็นเร่งด่วนที่จะต้องกำหนดขึ้นใหม่ก็อาจกำหนดขึ้นได้ แต่ทั้งนี้ต้องแสดงให้เห็นถึงเหตุผลและวัตถุประสงค์ที่มีความสอดคล้องกับจุดมุ่งหมายของการพัฒนาที่ยั่งยืน และวิสัยทัศน์การพัฒนาท้องถิ่น (และนำไปปรับแผนยุทธศาสตร์การพัฒนาต่อไป)

3. การจัดลำดับความสำคัญของแนวทางการพัฒนา

ภายใต้ยุทธศาสตร์จะมีแนวทางการพัฒนาที่หลากหลาย ซึ่งล้วนแล้วแต่มีความจำเป็นในการดำเนินการเพื่อบรรลุวัตถุประสงค์ของยุทธศาสตร์การพัฒนาทั้งสิ้น แต่มีความสำคัญความจำเป็นเร่งด่วนมากน้อยแตกต่างกัน ที่ประชุมตามข้อ 1 จะต้องร่วมกันจัดเรียงลำดับความสำคัญของแนวทางการพัฒนา การจัดลำดับความสำคัญดังกล่าวไม่ได้หมายความว่าแนวทางการพัฒนาที่ถูกจัดลำดับความสำคัญอยู่ในลำดับหลังๆ จะไม่ต้องนำมาปฏิบัติเพราะการที่จะกำหนดแนวทางการพัฒนาทุกแนวทาง ได้รับการพิจารณาแล้วว่าต้องดำเนินการ แต่ในห้วงระยะเวลาสามปีของแผนพัฒนาสามปีนั้นอาจมีแนวทางที่จำเป็นต้องนำมาเน้นการปฏิบัติ

4. การตัดสินใจเลือกแนวทางการพัฒนาในห้วงสามปี

หลังจากจัดลำดับแนวทางการพัฒนาแล้ว ที่ประชุมจะตัดสินใจว่าจะนำแนวทางการพัฒนาเหล่านั้นมาดำเนินการ แต่ในการตัดสินใจเลือกนั้นควรจะได้วิเคราะห์ถึงความเป็นไปได้ในทางปฏิบัติเพราะในการจัดลำดับความสำคัญอาจใช้การตัดสินใจของแต่ละบุคคลเป็นหลัก

ขั้นตอนที่ 4 การกำหนดวัตถุประสงค์ของแนวทางการพัฒนา

หลังจากได้แนวทางการพัฒนาในช่วงสามปีแล้ว ให้ที่ประชุมร่วมกันพิจารณาคัดเลือกวัตถุประสงค์ของยุทธศาสตร์พัฒนามาจัดทำเป็นวัตถุประสงค์ของแนวทางการพัฒนา โดยพิจารณาคัดเลือกวัตถุประสงค์ของยุทธศาสตร์พัฒนาจากแผนยุทธศาสตร์การพัฒนา ที่สอดคล้องกับแนวทางการพัฒนาในช่วงสามปี โดยนำวัตถุประสงค์ดังกล่าวมาจัดทำเป็นวัตถุประสงค์ของแนวทางการพัฒนาในช่วงสามปี บางครั้งองค์กรปกครองส่วนท้องถิ่นอาจกำหนดวัตถุประสงค์ของแนวทางการพัฒนาตั้งแต่ขั้นการจัดทำแผนยุทธศาสตร์การพัฒนาท้องถิ่นแล้วแต่อาจนำมาปรับให้ชัดเจนและสอดคล้องกับสถานการณ์ในช่วงสามปี

ในขั้นตอนนี้ที่ประชุมจะร่วมกันพิจารณากำหนดโครงการ / กิจกรรมการพัฒนา ที่จะต้องดำเนินการตามแนวทางที่คัดเลือก และโดยที่กิจกรรมที่จะดำเนินการย่อมมีความหลากหลาย ซึ่งที่ประชุมจะต้องพิจารณาในประเด็นดังต่อไปนี้ด้วยคือ

(1) พิจารณากิจกรรมที่ต้องดำเนินการ เพื่อให้บรรลุวัตถุประสงค์ของแนวทางการพัฒนาที่กำหนดอย่างรอบคอบ เพื่อให้ได้โครงการ/กิจกรรมที่ครบถ้วน ซึ่งอาจจะมีทั้งโครงการ/กิจกรรมที่องค์กรปกครองส่วนท้องถิ่นดำเนินการเอง โครงการ/กิจกรรมที่ร่วมดำเนินการกับหน่วยงานอื่น หรือโครงการ/กิจกรรมที่หน่วยงานอื่นเป็นผู้ดำเนินการ พิจารณาลำดับความสำคัญของโครงการ/กิจกรรม ควรพิจารณาทั้งภายใต้แนวทางเดียวกันและระหว่างแนวทางการพัฒนา

(2) พิจารณาถึงความเชื่อมโยงของกิจกรรมทั้งในด้านกระบวนการดำเนินงานและในด้านของผลการดำเนินการ เพื่อบรรลุกิจกรรมลงในปีต่างๆ ได้อย่างถูกต้องเหมาะสม

(3) พิจารณาคัดเลือกโครงการ/กิจกรรม

- ก. จากความจำเป็นเร่งด่วน
- ข. ชีตความสามารถทางทรัพยากรการบริหารขององค์กรปกครองส่วนท้องถิ่น
- ค. ความเชื่อมโยงของกิจกรรม และระยะเวลาที่จะดำเนินการ

ขั้นตอนที่ 5 การจัดทำรายละเอียดโครงการ / กิจกรรมการพัฒนา

คณะกรรมการสนับสนุนการจัดทำแผนพัฒนาท้องถิ่น พิจารณาคัดเลือกโครงการที่สอดคล้องกับแนวทางการพัฒนาในช่วงสามปี มาจัดทำรายละเอียดโครงการในด้านเป้าหมาย ผลผลิต ผลลัพธ์งบประมาณ ระยะเวลา ผู้รับผิดชอบ และตัวชี้วัดความสำเร็จ โดยเน้นการศึกษารายละเอียดของกิจกรรมที่จะดำเนินการในปีแรกของแผนพัฒนาสามปี เพื่อให้สามารถนำไปจัดทำงบประมาณรายจ่ายประจำปีได้ต่อไป

ขั้นตอนที่ 6 การจัดทำร่างแผนพัฒนาสามปี

1. จัดเวทีประชาคม ซึ่งประกอบด้วยคณะกรรมการพัฒนาท้องถิ่น ประชาคมท้องถิ่น และหน่วยงานที่เกี่ยวข้อง เพื่อรับฟังความคิดเห็น ข้อเสนอแนะ รวมไปถึงการรับทราบปัญหาความต้องการแล้วนำไปเป็นข้อมูลในการจัดทำร่างแผนพัฒนาสามปีเพื่อให้สามารถพัฒนาและแก้ไขปัญหาของท้องถิ่นตามวัตถุประสงค์และเป้าหมายที่วางไว้ต่อไป

2. คณะกรรมการสนับสนุนการจัดทำแผนพัฒนาท้องถิ่น จัดทำร่างแผนพัฒนาสามปี โดยมีเค้าโครง ประกอบด้วย 5 ส่วน ดังนี้

- ส่วนที่ 1 บทนำ
- ส่วนที่ 2 สภาพทั่วไปและข้อมูลพื้นฐานขององค์กรปกครองส่วนท้องถิ่น
- ส่วนที่ 3 สรุปผลการพัฒนาท้องถิ่นในปีที่ผ่านมา
- ส่วนที่ 4 สรุปยุทธศาสตร์และแนวทางการพัฒนาในช่วงสามปี
- ส่วนที่ 5 บัญชีโครงการ / กิจกรรม

3. คณะกรรมการสนับสนุนการจัดทำแผนพัฒนาท้องถิ่นนำร่างแผนพัฒนาสามปีที่ปรับปรุงแล้วเสนอคณะกรรมการพัฒนาท้องถิ่นเพื่อพิจารณา

ขั้นตอนที่ 7 การอนุมัติและประกาศใช้แผนพัฒนาสามปี

คณะกรรมการพัฒนาท้องถิ่นเสนอร่างแผนพัฒนาสามปีผ่านการพิจารณาให้ผู้บริหารท้องถิ่นพิจารณาอนุมัติและประกาศใช้แผนพัฒนาสามปีและนำไปปฏิบัติ รวมทั้งแจ้งสภาท้องถิ่น คณะกรรมการบริหารงานจังหวัดแบบบูรณาการ องค์การบริหารส่วนจังหวัด อำเภอ หน่วยงานที่เกี่ยวข้อง รวมทั้งประกาศให้ประชาชนในท้องถิ่นทราบโดยทั่วกัน

ส่วนที่ 2

สภาพทั่วไปและข้อมูลพื้นฐานสำคัญของเทศบาลเมืองบ้านไผ่

ประวัติความเป็นมาของเทศบาลเมืองบ้านไผ่

เทศบาลเมืองบ้านไผ่ ได้ยกฐานะจากสุขาภิบาลบ้านไผ่ เป็นเทศบาลตำบลบ้านไผ่ เมื่อวันที่ 24 มิถุนายน 2524 และในปัจจุบันยกฐานะเป็นเทศบาลเมืองบ้านไผ่ เมื่อวันที่ 3 สิงหาคม พ.ศ.2548 โดยที่ขณะนั้น สุขาภิบาลบ้านไผ่ได้เจริญก้าวหน้าขึ้นเป็นลำดับ มีการพัฒนาทางด้านเศรษฐกิจ สังคม การเมือง การปกครอง การศึกษา และจำนวนประชากรที่เพิ่มขึ้นในอัตราที่สูงขึ้น การดำรงชีวิตและความเป็นอยู่ของประชากรที่ดีขึ้น ทำให้ประชาชนมีความพร้อมที่จะยกฐานะสุขาภิบาลของตนขึ้นเป็น “เทศบาล” เนื่องจาก มีศักยภาพด้านต่างๆ ขึ้น ประกอบกับสุขาภิบาลบ้านไผ่มีรายได้สูงพอ ที่จะดำเนินการปกครองท้องถิ่น ในรูปแบบของเทศบาลได้

ดังนั้น อำเภอบ้านไผ่ โดยนายอิทธิพล โทมรสักดิ์ นายอำเภอบ้านไผ่ ในขณะนั้นได้ดำเนินการรวบรวม ข้อมูล มติความต้องการของประชาชนที่ได้รับความเห็นชอบจากสภาจังหวัดขอนแก่นแล้ว รายงาน เสนอ กระทรวงมหาดไทยถึงความพร้อมที่จะยกฐานะสุขาภิบาลบ้านไผ่ขึ้นเป็นเทศบาล ซึ่งต่อมาเมื่อวันที่ 24 มิถุนายน 2524 ได้มีพระราชกฤษฎีกายกฐานะสุขาภิบาลอำเภอบ้านไผ่และจัดเป็น “เทศบาลตำบลบ้านไผ่” อำเภอบ้านไผ่ จังหวัดขอนแก่น ตามประกาศในราชกิจจานุเบกษา ฉบับพิเศษ เล่มที่ 98 ตอนที่ 101 ลงวันที่ 24 มิถุนายน 2524 และเมื่อวันที่ 3 สิงหาคม พ.ศ.2548 ได้ยกฐานะจากเทศบาลตำบล เป็นเทศบาลเมือง โดยอาศัยอำนาจตามความใน มาตรา 13 แห่งพระราชบัญญัติเทศบาล พ.ศ.2496 ซึ่งแก้ไขเพิ่มเติมโดยพระราชบัญญัติเทศบาล (ฉบับที่ 12) พ.ศ.2546 ซึ่งมีพื้นที่รับผิดชอบภายในเขตเทศบาล รวม 16.20 ตารางกิโลเมตร

เทศบาลเมืองบ้านไผ่ แต่ก่อนได้อาศัยหอประชุมอำเภอลี้หลังเก่าเป็นอาคารสำนักงานเทศบาล ซึ่งมีนาย เจริญ ดีบุญมี ณ ชุมแพ (นายอำเภอบ้านไผ่ ขณะนั้นเป็นนายกเทศมนตรีคนแรก ต่อมาเมื่อวันที่ 20 พฤษภาคม 2529 เทศบาลเมืองบ้านไผ่ ได้ดำเนินการวางศิลาฤกษ์ ก่อสร้างอาคารสำนักงานเทศบาลเมืองบ้านไผ่หลัง ใหม่ โดยนายบุญช่วย ศรีสารคาม ผู้ว่าราชการจังหวัดขอนแก่น บนพื้นที่ดินเนื้อที่ 10 ไร่ - งาน 35 ตารางวา ถนนเจนจบทิศ ห่างจากที่ว่าการอำเภอบ้านไผ่ ไปทางทิศเหนือประมาณ 1 กิโลเมตร ซึ่งได้ใช้เป็นสำนักงานเทศบาล เมืองบ้านไผ่ จนถึงปัจจุบัน

1. สภาพทั่วไปของเทศบาลเมืองบ้านไผ่

1.1 ที่ตั้งและอาณาเขต

ก. ที่ตั้งขนาดพื้นที่

เทศบาลเมืองบ้านไผ่ อยู่ในภาคตะวันออกเฉียงเหนือ ตั้งอยู่ที่ค่าพิกัดระบบ UTM ประมาณ 253,000 ถึง 262,000 ตะวันออก ค่าพิกัด ประมาณ 1,773,000 ถึง 1,780,000 ตั้งอยู่ในเขตพื้นที่ตำบลในเมือง อำเภอบ้านไผ่ จังหวัดขอนแก่น มีพื้นที่เขตเทศบาล 16.20 ตารางกิโลเมตร มีระยะทางห่างจากกรุงเทพมหานคร ประมาณ 408 กิโลเมตร ห่างจากจังหวัดขอนแก่น ประมาณ 44 กิโลเมตร เทศบาลเมือง บ้านไผ่ อยู่ในเขตการปกครองของ อำเภอบ้านไผ่ จังหวัดขอนแก่น ประกอบขึ้นด้วยพื้นที่ในเขตการปกครอง ของตำบล 3 ตำบล ประกอบด้วย ตำบล ในเมือง ตำบลบ้านไผ่ และตำบลแคนเหนือ มีพื้นที่ในเขตเทศบาล ตำบลในเมืองมีพื้นที่ 8.20 ตารางกิโลเมตร หรือ ร้อยละ 46.59 ตำบลบ้านไผ่ มีพื้นที่ 8.20 ตารางกิโลเมตร หรือร้อยละ 46.59 และตำบลแคนเหนือ มีพื้นที่ 1.20 ตารางกิโลเมตร หรือร้อยละ 6.82 ของพื้นที่ทั้งหมด ดังรายละเอียดในตาราง แสดงพื้นที่เขตการปกครองของเทศบาล เมืองบ้านไผ่

ลำดับที่	ตำบล	พื้นที่ (ตร.กม.)	ร้อยละ
1	ในเมือง	8.20	46.59
2	บ้านไผ่	8.20	46.59
3	แคนเหนือ	1.20	6.82
รวม		17.60	100

ที่มา : ผลจากการจัดทำโครงการระบบสารสนเทศภูมิศาสตร์ของเทศบาลเมืองบ้านไผ่ พ.ศ.2546

และแผนที่แสดงเขตการปกครองเทศบาลเมืองบ้านไผ่

เทศบาลเมืองบ้านไผ่ประกอบด้วย ประชากร จำนวน 28,947 คน แยกเป็น ชาย 14,004 คน, หญิง 14,943 คน จำนวนครัวเรือน 11,938 ครัวเรือน (ณ เดือน มิถุนายน พ.ศ.2557) ประกอบด้วยชุมชน ต่างๆ จำนวน 26 ชุมชน โดยมีชุมชนกกแดงเป็นชุมชนใหญ่ที่สุดมีพื้นที่ 1.64 ตารางกิโลเมตร หรือร้อยละ 9.32 ของชุมชนทั้งหมด และมีชุมชนบ้านไผ่เก่ามีขนาดใหญ่เป็นลำดับที่ 2 มีพื้นที่ 1.57 ตารางกิโลเมตรหรือ ร้อยละ 8.92 ของชุมชนทั้งหมด และมีชุมชนตลาด 1,2,3 มีขนาดเล็กสุดมีพื้นที่ 0.13 ตารางกิโลเมตร หรือ ร้อยละ 0.74 ของชุมชนทั้งหมด ดังรายละเอียดตามตารางแสดงรายละเอียดชุมชน

ลำดับ	ชื่อชุมชน	พื้นที่ (ตร.กม.)	ร้อยละ
1	กกแดง	1.64	9.32
2	บ้านไผ่เก่า	1.57	8.92
3	โนนสวรรค์	1.34	7.61
4	สุมนามัย	1.13	6.42
5	โนนสว่าง	1.12	6.36
6	คุ้มจัดสรร	0.85	4.83
7	ห้วยทราย	0.82	4.66
8	หนองลุมพุก	0.81	4.60
9	ปอปิด	0.79	4.49
10	คลองชลประทาน	0.78	4.43
11	โนนสะอาด	0.77	4.38
12	หลักสิบสี่	0.75	4.26
13	เจ้าเงาะสัมพันธ์	0.71	4.03
14	ขนมจีน 2000	0.55	3.13
15	ซอยยิ่งยง	0.55	3.13
16	สมหวัง-สังวาลย์	0.50	2.84
17	บ้านข้าพัฒนา	0.46	2.61
18	ซอยศาลเจ้า	0.36	2.05
19	สมประสงค์พัฒนา	0.35	1.98
20	แสงทองประชาสรรค์	0.33	1.88
21	ซอยประปา	0.33	1.88
22	พระธรรมสาร	0.27	1.53
23	ศรีหมอนพัฒนา	0.26	1.48
24	หมู่สี่พัฒนา	0.24	1.36
25	โพธิ์สวรรค์	0.19	1.08
26	ตลาดสด 1,2,3	0.13	0.74
รวม		17.60	100

ที่มา : ผลจากการสำรวจเพื่อจัดทำระบบสารสนเทศภูมิศาสตร์ของเทศบาลเมืองบ้านไผ่ พ.ศ. 2546

ลักษณะภูมิประเทศทั่วไปเป็นที่ราบสูง สภาพดินปนทราย ด้านทิศเหนือเป็นที่เนินสูง ด้านทิศใต้เป็นที่ราบลุ่ม มีลำน้ำ 2 สายไหลผ่านคือ ลำน้ำห้วยทราย ลำน้ำห้วยจิก ซึ่งมีน้ำไหลตลอดฤดูกาล แหล่งเก็บกักน้ำประกอบด้วย อ่างเก็บน้ำหนองนาวัว เป็นอ่างเก็บน้ำซึ่งกรมชลประทานสร้างขึ้น ตั้งอยู่ห่างจากที่ตั้งอำเภอบ้านไผ่ไปทางทิศใต้ ประมาณ 2 กิโลเมตร และอ่างเก็บน้ำบ้านนาโพธิ์ เป็นอ่างเก็บน้ำที่กรมชลประทานสร้างขึ้นเช่นกัน ตั้งอยู่ห่างจากที่ตั้งอำเภอบ้านไผ่ไปทางทิศตะวันออกประมาณ 5 กิโลเมตร และอ่างเก็บน้ำ “แก่งละว้า” ตั้งอยู่ห่างจากที่ตั้งอำเภอบ้านไผ่ไปทางทิศเหนือ ประมาณ 12 กิโลเมตร ซึ่งการประปาส่วนภูมิภาคได้ใช้แหล่งน้ำแห่งนี้เป็นแหล่งน้ำใช้บริการประชาชนภายในเขตเทศบาลเมืองบ้านไผ่

เนื่องจากมีแหล่งน้ำอุดมสมบูรณ์ บริเวณโดยรอบของเขตเทศบาลเมืองบ้านไผ่ จึงเหมาะสำหรับ ที่จะทำไร่ ทำนา ซึ่งเป็นพื้นที่ส่วนใหญ่ภายในเขตเทศบาล และเป็นที่ตั้งของอาคารพาณิชย์ บ้านเรือนและโรงงานอุตสาหกรรมขนาดเล็กขึ้นหลายแห่ง เช่น โรงงานมันสำปะหลัง คลังสินค้าเพื่อการเกษตร โรงงานยาสูบ เป็นต้น

ข. อาณาเขตของเทศบาลเมืองบ้านไผ่

ซึ่งเป็นที่ตั้งของเทศบาลเมืองบ้านไผ่มีอาณาเขตติดต่อ ดังนี้

ทิศเหนือ	ติดต่อกับตำบลในเมือง	และตำบลบ้านไผ่
ทิศใต้	ติดต่อกับตำบลในเมือง	และตำบลหัวหนอง
ทิศตะวันออก	ติดต่อกับตำบลในเมือง	และตำบลหนองน้ำใส
ทิศตะวันตก	ติดต่อกับตำบลหัวหนอง	และตำบลบ้านไผ่

1.2 สภาพภูมิประเทศ

บริเวณแอ่งโคราช มีลักษณะเป็นที่ราบลูกฟูก เอียงลาดจากบริเวณเทือกเขาและที่สูงทางด้าน ทิศ ตะวันออก และด้านทิศเหนือ จึงทำให้พื้นที่ตรงกลางเป็นแอ่งต่ำระบายน้ำไม่ดี มีแม่น้ำชีไหลผ่านเป็นลำน้ำแบ่งเขต ระหว่างอำเภอบ้านไผ่ และอำเภอชนบท เป็นที่ราบสูงโดยสูงจากระดับน้ำทะเลประมาณ 150–300 เมตร แผ่นดิน โดยทั่วไปเป็นดินร่วนปนทรายไม่อุ้มน้ำ พืชพันธุ์ธรรมชาติโดยทั่วไปมีลักษณะเป็นทุ่งหญ้าและ ป่าโปร่งแบบป่าไม้ผลัดใบ

1.3 สภาพภูมิอากาศ แบ่งออกเป็น 3 ฤดูกาล

ฤดูร้อน เริ่มประมาณกลางเดือนกุมภาพันธ์ ไปจนถึงเดือนพฤษภาคม ภูมิอากาศแห้งแล้งมาก โดยเฉพาะเดือน เมษายน มีอุณหภูมิสูงเฉลี่ย 29.9 องศาเซลเซียส

ฤดูฝน เริ่มประมาณเดือนพฤษภาคม หรือต้นเดือนมิถุนายน ไปสิ้นสุดเดือน ตุลาคม ฝนที่ตกมากในพื้นที่นี้ส่วนใหญ่ได้รับอิทธิพลจากพายุดีเปรสชัน ซึ่งเคลื่อนมาจากทะเลจีนใต้ทางอ่าวตังเกี๋ยผ่านเวียดนามเข้ามาในภาคอีสาน ฝนตกมากที่สุดในเดือน กันยายน

ฤดูหนาว เริ่มประมาณเดือนตุลาคม ไปสิ้นสุดเดือนกุมภาพันธ์ โดยอุณหภูมิเฉลี่ยของเดือน ที่หนาวมากที่สุด คือเดือนธันวาคม เฉลี่ย 22.6 องศาเซลเซียส

2. ลักษณะทางด้านการเมืองการบริหาร

2.1 การบริหาร

เทศบาล เป็นการจัดรูปแบบการปกครองท้องถิ่นรูปแบบหนึ่ง ที่ต้องการให้ประชาชนมีส่วนร่วม ในการปกครองและการพัฒนาท้องถิ่นของตนเอง โดยให้ราษฎรในท้องถิ่นเลือกตั้งคณะบุคคลในท้องถิ่นขึ้นมาคณะหนึ่งตามกฎหมายเพื่อเป็นตัวแทนของประชาชนในท้องถิ่นคือ สมาชิกสภาเทศบาล (ส.ท.)

องค์กรเทศบาล ประกอบด้วยคณะผู้บริหารและสภาเทศบาล

คณะผู้บริหาร ประกอบด้วย นายกเทศมนตรี และคณะผู้บริหารมีจำนวนตามที่บัญญัติไว้ในพระราชบัญญัติเทศบาล พ.ศ. 2496 แก้ไขเพิ่มเติมถึง พ.ศ. 2546 คณะผู้บริหารท้องถิ่นชุดปัจจุบัน ซึ่งมีการเลือกตั้งเมื่อวันที่ 29 ธันวาคม 2556 ประกอบด้วย นายกเทศมนตรี 1 คน รองนายกเทศมนตรี 3 คน ที่ปรึกษานายกเทศมนตรี 2 คน และเลขานุการนายกเทศมนตรี 1 คน ทำหน้าที่ควบคุมรับผิดชอบในการบริหารกิจการของเทศบาลเมืองบ้านไผ่ ประกอบด้วย

1. นายเปรมศักดิ์	เพ็ญยุระ	นายกเทศมนตรีเมืองบ้านไผ่
2. นายจิระบุรณ์	ปัญญารัตน์วงศ์	รองนายกเทศมนตรีเมืองบ้านไผ่
3. นายนิวัฒน์	ปลั่งศิริ	รองนายกเทศมนตรีเมืองบ้านไผ่
4. นายนริศ	อินทรกำแหง	รองนายกเทศมนตรีเมืองบ้านไผ่
5. นายเลิศสิน	จิงจรัสทรัพย์	ที่ปรึกษานายกเทศมนตรีเมืองบ้านไผ่
6. นายปรีชา	มุกนำพร	ที่ปรึกษานายกเทศมนตรีเมืองบ้านไผ่
7. นางสาวปวีรศา	โรจน์ภัทรภาสิต	เลขานุการนายกเทศมนตรีเมืองบ้านไผ่

สภาเทศบาล ประกอบด้วยสมาชิกสภาซึ่งราษฎรเลือกตั้งตามกฎหมายว่าด้วยการเลือกตั้งสมาชิกสภาเทศบาล สมาชิกสภาเทศบาลมีวาระการดำรงตำแหน่ง 4 ปี สมาชิกสภาเทศบาลเมืองบ้านไผ่ มีจำนวนสมาชิก 18 คน จำนวน 3 เขตเลือกตั้ง ประกอบด้วย

1. นางพัชรา	ศิริศักดิ์กมล	ประธานสภาเทศบาลเมืองบ้านไผ่
2. นางสาวจิรวดี	เจริญศิลป์	รองประธานสภาเทศบาลเมืองบ้านไผ่
3. นายชานล	ธนระพีโชติ	สมาชิกสภาเทศบาล เขต 1
4. นายวัฒนาวุฒิ	หอวิจิตร	สมาชิกสภาเทศบาล เขต 1
5. นายจำลอง	ทศทิศ	สมาชิกสภาเทศบาล เขต 1
6. นายพิริน	ตุลรัตน์	สมาชิกสภาเทศบาล เขต 1
7. นายส่งศักดิ์	เกียรติปกรณ์	สมาชิกสภาเทศบาล เขต 1
8. นายปัญญา	บัวแสง	สมาชิกสภาเทศบาล เขต 2
9. นางสาวสุมาลี	แกสูงเนิน	สมาชิกสภาเทศบาล เขต 2
10. นายคำพันธ์	สีดอนชัย	สมาชิกสภาเทศบาล เขต 2
11. นายกำพล	จันทร์ชวา	สมาชิกสภาเทศบาล เขต 2
12. นายเกษม	ชวฤทธิ์	สมาชิกสภาเทศบาล เขต 2
13. นายจิระนันท์	เกียรติชัยพัฒน์	สมาชิกสภาเทศบาล เขต 2
14. นายผ่าน	ไทยรัก	สมาชิกสภาเทศบาล เขต 3
15. นางจงจิต	แช่เหี้ย	สมาชิกสภาเทศบาล เขต 3
16. นายนพดล	พลภูเขียว	สมาชิกสภาเทศบาล เขต 3
17. นายบุญเหลือ	เรืองลือ	สมาชิกสภาเทศบาล เขต 3
18. นายภานุมาศ	หล้ามณี	สมาชิกสภาเทศบาล เขต 3

2.2 เทศบาลเมืองบ้านไผ่ มีการแบ่งส่วนราชการบริหารงานของเทศบาล ดังนี้

1. สำนักปลัดเทศบาล
2. กองวิชาการและแผนงาน
3. กองคลัง
4. กองสาธารณสุขและสิ่งแวดล้อม
5. กองการศึกษา
6. กองช่าง
7. กองสวัสดิการสังคม
8. หน่วยงานตรวจสอบภายใน
9. สถานธนานุบาล

มีอัตรากำลังทั้งหมด 251 คน แยกเป็นพนักงานเทศบาล 67 คน ลูกจ้างประจำ 54 คน พนักงานจ้างตามภารกิจ 49 คน พนักงานจ้างทั่วไป 24 คน พนักงานครูเทศบาล 52 คน และเจ้าหน้าที่สถานธนานุบาล 5 คน (ข้อมูล ณ วันที่ 1 มิถุนายน 2557)

3. การคมนาคม

เทศบาลเมืองบ้านไผ่ อำเภอบ้านไผ่ มีเส้นทางคมนาคมติดต่อภายในเทศบาล และใช้ติดต่อกับอำเภอและจังหวัดอื่นๆ ดังนี้

3.1 ภายในเขตเทศบาลเมืองบ้านไผ่

ทางหลวงแผ่นดินหมายเลข 2 (ถนนมิตรภาพ) เป็นเส้นทางเชื่อมระหว่างอำเภออื่นๆ กับเทศบาลเมืองบ้านไผ่ทางด้านทิศเหนือ ผ่านเทศบาลเมืองบ้านไผ่เป็นระยะทางประมาณ 6.05 กิโลเมตรเป็นเส้นทางหลักของเทศบาล

ทางหลวงแผ่นดินหมายเลข 23(ตอนเลี้ยวเมือง) เป็นเส้นทางเลี้ยวตัวเมืองด้านตะวันออกเฉียงใต้ ผ่านเทศบาลเมืองบ้านไผ่เป็นระยะทางประมาณ 4.95 กิโลเมตร ใช้เป็นเส้นทางเลี้ยวเมืองเพื่อไปยังตำบล หัวหนอง

ถนนแจ้งสนิท ประกอบด้วย 2 เส้นทางคือ แจ้งสนิท-บ้านไผ่ชนบท และแจ้งสนิทบ้านไผ่-บรป่า เป็นเส้นทางหลักในเขตเทศบาลเมืองบ้านไผ่ มีระยะทางในเขตเทศบาลเมืองบ้านไผ่รวมประมาณ 9.68 กิโลเมตร โดยที่ถนนแจ้งสนิทบ้านไผ่-ชนบทยาว 4.04 กิโลเมตร และถนนแจ้งสนิทบ้านไผ่-บรป่ายาว 5.64 กิโลเมตร

ถนนเจนจบทิศ เป็นถนนหลักที่แยกจากถนนแจ้งสนิทไปทางทิศตะวันออกเฉียงเหนือ มีระยะทางในเขตเทศบาลเมืองบ้านไผ่ประมาณ 2.32 กิโลเมตร

ถนนสุขาภิบาล 2 เป็นถนนที่แยกจากถนนแจ้งสนิทไปทางทิศใต้ไปบรรจบกับทางหลวงแผ่นดินหมายเลข 23 มีระยะทางประมาณ 1.95 กิโลเมตร

ถนนสมหวัง-สังวาลย์ เป็นถนนที่แยกจากถนนแจ้งสนิทไปทางทิศตะวันตกเฉียงใต้ ไปเชื่อมกับ ทางหลวงแผ่นดินหมายเลข 23 มีระยะทางประมาณ 1.04 กิโลเมตร

ถนนบ้านแก้ง เป็นถนนที่แยกจากทางหลวงแผ่นดินหมายเลข 2 ไปทางทิศตะวันตกเฉียงเหนือ ไปยังตำบลบ้านไผ่ มีระยะทางที่ผ่านเทศบาลเมืองบ้านไผ่ประมาณ 1.28 กิโลเมตรและยังมีถนนสายรองเชื่อมโยงกันในเขตเทศบาลเมืองบ้านไผ่ เช่น ถนนประชุมชนสาร ถนนมนตรี ถนนทองประเสริฐ เป็นต้น

3.2 เส้นทางติดต่อกับอำเภออื่นๆ

1) ทางรถยนต์

ทางหลวงแผ่นดินหมายเลข 2 (ถนนมิตรภาพ) ผ่านชุมชนและถนนสายหลักไปสู่ชุมชนต่างๆ ในภาคตะวันออกเฉียงเหนือ ทิศเหนือติดต่อกับกิ่งอำเภอบ้านแฮด ทิศใต้ติดต่อกับกิ่งอำเภอโนนศิลา จังหวัดขอนแก่น และเชื่อมต่อกับทางหลวงหมายเลข 1 (ถนนพหลโยธิน) ที่อำเภอเมืองสระบุรี ซึ่งใช้เป็นเส้นทางหลัก เข้ากรุงเทพฯ โดยมีรถประจำทางสายกรุงเทพฯ-ขอนแก่น เดินทางรับส่งผู้โดยสาร

ทางหลวงแผ่นดินหมายเลข 23 (เลี้ยวเมือง) ทิศตะวันออกติดต่อกับกิ่งอำเภอกุดรัง จังหวัดมหาสารคาม โดยมีรถประจำทางสายบ้านไผ่-มหาสารคาม เดินทางรับส่งผู้โดยสาร

ทางหลวงแผ่นดินหมายเลข 29 (บ้านไผ่-ชนบท) ทิศตะวันตก ติดต่อกับอำเภอชนบทและอำเภอมัญจาคีรี จังหวัดขอนแก่นโดยมีรถประจำทางสายบ้านไผ่-ชนบท เดินทางรับส่งผู้โดยสาร

ทางหลวงแผ่นดินหมายเลข 2301 (บ้านไผ่-หนองสองห้อง) ทิศใต้ติดต่อกับอำเภอหนองสองห้อง จังหวัดขอนแก่นโดยมีรถประจำทางระหว่างบ้านไผ่-หนองสองห้อง เดินทางรับส่งผู้โดยสาร

ทางหลวงแผ่นดินหมายเลข 2297 (บ้านไผ่-เปือยน้อย) ทิศตะวันออกติดต่อกับอำเภอเปือยน้อย จังหวัดขอนแก่น โดยมีรถประจำทางสายบ้านไผ่-เปือยน้อย เดินทางรับส่งผู้โดยสาร

2) ทางรถไฟ

มีรถไฟสายตะวันออกเฉียงเหนือ ผ่านเทศบาลเมืองบ้านไผ่เป็นระยะทางประมาณ 4.5 กิโลเมตร ใช้เวลาเดินทางจากสถานีบ้านไผ่ ถึงสถานีขอนแก่น ประมาณ 45 นาที และใช้เวลาเดินทางจากบ้านไผ่ถึงกรุงเทพฯ ประมาณ 7 ชั่วโมง โดยมีขบวนรถไฟสายต่างๆ ผ่านสถานีบ้านไผ่ 26 ขบวนและสินค้าขึ้น-ลงที่สถานี นี้กว่า 1,000 ตัน

4. ลักษณะทางทรัพยากรธรรมชาติและสิ่งแวดล้อม

4.1 **ดิน** ลักษณะดินส่วนใหญ่ในอำเภอบ้านไผ่ จะเป็นดินร่วนปนทราย ซึ่งเกิดจากการสลายตัว ของหินต้นกำเนิด แต่มีบางส่วนโดยเฉพาะบริเวณที่ลุ่มริมน้ำเป็นดินเหนียว บริเวณที่เป็นดินทรายหรือดินร่วน ปนทรายจะมีความอุดมสมบูรณ์ต่ำ แต่ในบริเวณที่เป็นดินเนื้อละเอียดจะมีความอุดมสมบูรณ์สูง

4.2 **แหล่งน้ำ** ได้แก่ หนองน้ำและบึงธรรมชาติ เป็นลำน้ำขนาดเล็กมีน้ำไหลตลอดฤดูกาล ได้แก่ ลำห้วยทราย ความยาวประมาณ 2 กิโลเมตร ตั้งอยู่ห่างจากตัวเมืองไปตามถนนแจ้งสนิททางด้านตะวันออกเฉียงเหนือ และลำห้วยจิก ซึ่งเป็นลำห้วยที่แยกมาจากแม่น้ำชี ไหลผ่านเทศบาลเมืองบ้านไผ่ ใช้ประโยชน์เพื่อการเกษตร ครอบคลุมพื้นที่ 1,100 ไร่ ส่วนแก่งละว้าตั้งอยู่ในเขตตำบลโคกสำราญ อยู่ห่างตัวอำเภอบ้านไผ่ ไปตามถนนมิตรภาพทางไปจังหวัดขอนแก่น ประมาณ 10 กิโลเมตร และแยกไปทางทิศตะวันตกเฉียงเหนือ อีก 7 กิโลเมตร การประปาบ้านไผ่อาศัยน้ำที่แก่งละว้านี้เป็นแหล่งน้ำดื่ม เพื่อผลิตน้ำประปาให้กับชุมชนบ้านไผ่ได้ตลอดปี

นอกจากลำห้วยทรายและลำห้วยจิกแล้วในพื้นที่เขตเทศบาลเมืองบ้านไผ่ ยังมีแหล่งน้ำสาธารณะประเภท ห้วย หนอง บึง แหล่งเป็นแหล่งกักเก็บน้ำเพื่ออุปโภค บริโภค ที่สำคัญได้แก่

- ลำห้วยยางและลำห้วยน้อย ไหลมารวมกันเป็นลำห้วยจิกจากด้านทิศใต้ของเทศบาล มีความยาวในเขตเทศบาลประมาณ 0.7 กิโลเมตร
- หนองจิวตั้งอยู่บริเวณหลังวัดป่าสุมนามัย มีพื้นที่ประมาณ 20 ไร่ โดยคิดเป็นพื้นที่กักเก็บน้ำประมาณ 52,800 ลูกบาศก์เมตร
- สระสวรรค์ ตั้งอยู่บริเวณบ้านแก้ง มีพื้นที่ประมาณ 5 ไร่ หรือคิดเป็นพื้นที่กักเก็บน้ำประมาณ 5,928 ลูกบาศก์เมตร
- หนองลุ่มพุก ตั้งอยู่ที่บ้านหนองลุ่มพุก มีพื้นที่ประมาณ 5 ไร่
- สระน้ำที่ว่าการอำเภอบ้านไผ่ มีพื้นที่ประมาณ 2 งาน
- สระศึกฤทธิ์ มีพื้นที่กักเก็บน้ำประมาณ 3,200 ลูกบาศก์เมตร

4.3 แหล่งน้ำชลประทาน ที่สำคัญ คือ

1) **อ่างเก็บน้ำห้วยทราย** ตั้งอยู่ที่ตำบลในเมือง อำเภอบ้านไผ่ ใช้ประโยชน์ในการเกษตรและการประปาจุน้ำได้ 2,335,440 ลูกบาศก์เมตร มีคลองส่งน้ำสายใหญ่ฝั่งซ้ายยาว 3,300 เมตร คลองซอย ฝั่งขวายาว 1,250 เมตร

2) **แก่งละว้า** ตั้งอยู่ที่ตำบลโคกสำราญ อำเภอบ้านไผ่ ใช้ประโยชน์ในการประปา จุน้ำได้ 37,033,000 ลูกบาศก์เมตร อยู่ห่างจากตัวอำเภอบ้านไผ่ ไปตามถนนมิตรภาพทางไปจังหวัดขอนแก่นประมาณ 12 กิโลเมตร และแยกจากถนนมิตรภาพไปทางทิศตะวันตกอีก 7 กิโลเมตร ไม่มีคลองส่งน้ำ

3) ฝ่ายหนองหน้าวัว ภูเขาได้ 1,391,360 ลูกบาศก์เมตร ตั้งอยู่ที่ตำบลบ้านไผ่ ใช้ประโยชน์ ในการเกษตร ปัจจุบันไม่มีคลองส่งน้ำ

เทศบาลเมืองบ้านไผ่ เป็นชุมชนขนาดใหญ่ ประกอบด้วย 26 ชุมชน 3 ตำบล และเป็นแหล่งชุมชนที่มีความสำคัญด้านพาณิชยกรรม การอุตสาหกรรม การศึกษา ศิลปวัฒนธรรมและเป็นศูนย์กลาง การคมนาคมที่ตั้งอยู่บนถนนสายสำคัญคือถนนมิตรภาพ ที่มีประชาชนเดินทางเข้าออกเป็นจำนวนมาก เป็นอำเภอที่มีความเจริญเติบโตเป็นอันดับที่ 2 รองจากอำเภอเมือง จังหวัดขอนแก่น โดยเฉพาะในพื้นที่เขตเทศบาล และพื้นที่รอบๆ เขตเทศบาล ประชาชนจะประกอบอาชีพด้านการพาณิชย์ การอุตสาหกรรมทำให้เกิดปัญหาหามลพิษที่มีผลกระทบต่อสิ่งแวดล้อมและประชาชน ซึ่งปัญหาหามลพิษที่สำคัญ ได้แก่ ปัญหาหามลพิษ ทางน้ำ ปัญหาหามลพิษทางอากาศ นอกจากนี้มีปัญหายขยะมูลฝอยและสิ่งปฏิกูล รวมทั้งปัญหาน้ำเสียจากการประกอบกิจการและน้ำเสียจากชุมชน ซึ่งปัจจุบันทางเทศบาลเมืองบ้านไผ่ ได้มีการดำเนินการจัดการปัญหาน้ำเสีย คือโครงการก่อสร้างระบบรวบรวมและบำบัดน้ำเสียชุมชนที่มีมาตรฐาน เพื่อเป็นการแก้ไขปัญหามลพิษทางน้ำ

4.4 การใช้ประโยชน์ที่ดิน เทศบาลเมืองบ้านไผ่มีลักษณะการใช้ประโยชน์ที่ดินส่วนใหญ่ เพื่อการเกษตร ถึงร้อยละ 48.24 หรือเป็นพื้นที่ 8.49 ตารางกิโลเมตร เป็นที่นา การใช้ประโยชน์ที่ดินในระดับรองลงมาคือเป็นที่ว่างที่ยังไม่ได้ใช้ประโยชน์ถึงร้อยละ 20.11 หรือเป็นพื้นที่ 3.54 ตารางกิโลเมตร ส่วนรายละเอียดอื่นๆ สามารถดูได้จากตารางแสดงการใช้ประโยชน์ที่ดินดังรายละเอียดด้านล่าง

ตาราง แสดงรายละเอียดการใช้ประโยชน์ที่ดินในเขตเทศบาลเมืองบ้านไผ่

ลำดับที่	ประเภท	ตร.กม.	ร้อยละ
1	นา	8.49	48.24
2	ที่ว่าง	3.54	20.11
3	ป่าละเมาะ	1.73	9.83
4	พื้นที่ถนน	0.95	5.40
5	ไร่	0.18	1.02
6	สวน	0.16	0.91
7	พื้นที่อาคารและสิ่งปลูกสร้าง	1.40	7.95
8	พื้นที่แหล่งน้ำ	1.15	6.53
รวม		17.60	100.00

ที่มา : ผลจากการสำรวจเพื่อจัดทำโครงการระบบสารสนเทศภูมิศาสตร์ของเทศบาลเมืองบ้านไผ่ พ.ศ.2546

5. ลักษณะทางเศรษฐกิจ

5.1 สภาพโดยทั่วไปทางด้านเศรษฐกิจ

ประชากรที่อาศัยอยู่ในเขตเทศบาลเมืองบ้านไผ่ ส่วนมากประกอบอาชีพด้านการเกษตรกรรม ได้แก่ การทำนา ทำได้เพียงปีละ 1 ครั้ง หลังฤดูการทำนาบางครั้งวัวเรื้อนจะปลูกพืชไร่และส่วนหนึ่งจะไปรับจ้างทั่วไป นอกจากนี้ก็มีค้าขายหรือการพาณิชยกรรม อุตสาหกรรมซึ่งจำแนกได้ 2 ลักษณะดังนี้

เขตตัวเมือง ประชากรส่วนมากจะประกอบอาชีพ ค้าขาย หรือพาณิชยกรรม และอุตสาหกรรม ซึ่งประชากรในกลุ่มนี้จะมีรายได้เฉลี่ยสูง

เขตรอบนอกตัวเมือง ส่วนมากประกอบอาชีพการเกษตรกรรม ทำนา และรับจ้างมีรายได้ค่อนข้างต่ำ ประชากรในกลุ่มนี้แยกได้ 2 ลักษณะ คือ

- 1) ประกอบอาชีพเกษตรกรรมอย่างเดียว
- 2) ประกอบอาชีพเกษตรกรรมในฤดูกาลเกษตร และรับจ้างหลังจากฤดูเก็บเกี่ยว

ประชากรโดยทั่วไปมีความเหลื่อมล้ำกันมาก โดยเฉพาะทางด้านสภาพที่สังคม และรายได้และคุณภาพชีวิต กล่าวคือ คนจนจะมีจำนวนมากกว่าและรายได้ต่ำ ไม่ได้รับการยอมรับหรือเข้ามามีส่วนร่วมกิจกรรมทางสังคมเท่าที่ควร มีคุณภาพชีวิตที่ไม่ดีพอ และรายได้บุคคลจะมีความแตกต่างกัน ทั้งนี้เนื่องมาจากลักษณะการประกอบอาชีพและอุปนิสัยที่แตกต่างกันของแต่ละบุคคล และกลุ่มคน

6. สภาพโดยทั่วไปทางการศึกษา

6.1 สถานศึกษา เทศบาลเมืองบ้านไผ่มีสถานศึกษาทั้งภาครัฐและเอกชน รวม 19 แห่ง แยกเป็น

- ระดับก่อนวัยเรียน	5	แห่ง
- ระดับประถมศึกษา	13	แห่ง
- ระดับมัธยมศึกษา	1	แห่ง

6.2 การจัดการศึกษา เทศบาลเมืองบ้านไผ่ ได้ให้ความสำคัญในการจัดการศึกษา จึงส่งเสริม การบริการ ทั้ง 3 แบบ ดังนี้

6.2.1 การศึกษาในระบบ เทศบาลเมืองบ้านไผ่ได้ดำเนินการจัดให้มีสถานศึกษาในระดับ ชั้น พื้นฐาน ตั้งแต่ระดับอนุบาลถึงระดับมัธยมศึกษาตอนต้น และระดับก่อนวัยเรียนครอบคลุมทั้งเทศบาล จำนวน 3 ศูนย์ คือ ศูนย์พัฒนาเด็กเล็ก 1 บ้านแก้ง ศูนย์พัฒนาเด็กเล็ก 2 สำนักงานเทศบาลเมืองบ้านไผ่ และศูนย์พัฒนาเด็กเล็ก 3 ชุมชนโนนสว่าง โรงเรียนเทศบาลบ้านไผ่ มีการจัดการศึกษาตั้งแต่ระดับอนุบาลถึงระดับมัธยมศึกษาปีที่ 4 และปัจจุบัน เทศบาลเมืองบ้านไผ่ ได้จัดตั้งโรงเรียนเทศบาล 2 อนุบาลสาธิตเครือข่ายมหาวิทยาลัยขอนแก่น สถานที่ตั้งอยู่บริเวณ ด้านหลังสำนักงานเทศบาลเมืองบ้านไผ่ เพื่อพัฒนาการเรียน การสอน และส่งเสริมให้เด็กมีความพร้อมในการ พัฒนาการศึกษาย่างได้มาตรฐาน

จำนวนนักเรียนที่สังกัดสถานศึกษาของเทศบาลเมืองบ้านไผ่

ชื่อสถานศึกษา	จำนวนนักเรียน (คน)					
	ปีการศึกษา 2556			ปีการศึกษา 2557		
	ชาย	หญิง	รวม	ชาย	หญิง	รวม
โรงเรียนเทศบาลบ้านไผ่	311	315	626	224	241	465
โรงเรียนเทศบาล 2 อนุบาลสาธิตฯ	177	143	320	193	179	372
ศูนย์พัฒนาเด็กเล็ก 1 บ้านแก้ง	44	36	80	44	38	82
ศูนย์พัฒนาเด็กเล็ก 2 เทศบาล	63	73	136	54	73	127
ศูนย์พัฒนาเด็กเล็ก 3 โนนสว่าง	43	37	80	42	42	84
รวม	638	604	1,242	557	573	1,130

6.2.2 การศึกษานอกระบบ เทศบาลเมืองบ้านไผ่ ได้ส่งเสริมการสร้างอาชีพให้แก่ประชาชนในเขตเทศบาลเมืองบ้านไผ่ เพื่อพัฒนาคุณภาพชีวิต สร้างอาชีพ สร้างรายได้ โดยจัดฝึกอาชีพประเภทต่าง ๆ เช่น ให้ความรู้ทางด้านช่างฝีมือแรงงาน ร่วมกับสถาบันพัฒนาฝีมือแรงงานภาค 6 จังหวัดขอนแก่น โดยมีการจัดตั้งศูนย์ที่ชุมชนหนองลุมพุก ฝึกสอนการนวดแผนไทย ร่วมกับศูนย์รัตนากาจังหวัดขอนแก่น ฝึกสอนดอกไม้ประดิษฐ์ที่ชุมชนสนามชัย รวมไปถึงการปลูกเห็ด เป็นต้น

6.2.3 การศึกษาตามอัธยาศัย เทศบาลเมืองบ้านไผ่ ได้ส่งเสริมในการจัดการศึกษาตามอัธยาศัยตามความสมัครใจ ความสนใจ ศักยภาพ ความพร้อมและโอกาส สังคมและสิ่งแวดล้อมของแต่ละบุคคล เช่น ให้บริการห้องสมุดประชาชน ศูนย์บริการอินเทอร์เน็ตชุมชน ที่อ่านหนังสือประจำชุมชน เพื่อส่งเสริม ให้ประชาชนได้รับข้อมูลข่าวสาร ทันท่วงที ทันเหตุการณ์

7. การศาสนา

ในเขตเทศบาลเมืองบ้านไผ่ มีสถานที่ประกอบพิธีทางศาสนา รวม 13 แห่ง แยกเป็น

- วัด จำนวน 11 แห่ง
- โบสถ์คริสต์ จำนวน 1 แห่ง
- และมัสยิด จำนวน 1 แห่ง

8. การสาธารณูปการ

ถนนภายในเขตเทศบาลเมืองบ้านไผ่ มีจำนวน 216 สาย แยกเป็น

- ถนนลาดยาง จำนวน 54 สาย
- ถนนคอนกรีต จำนวน 158 สาย
- ถนนดิน,ลูกรัง,หินคลุก จำนวน 4 สาย

9. สถาบันเศรษฐกิจและการเงิน

ในอำเภอบ้านไผ่มีสถาบันทางด้านเศรษฐกิจและด้านการเงินเป็นจำนวนไม่น้อย ทั้งของภาครัฐและเอกชน เพื่อรองรับการประกอบธุรกิจในรูปแบบต่างๆ และการดำเนินงานของภาครัฐด้วย ซึ่งในปัจจุบันมีสถาบันการเงิน ได้แก่ ธนาคารต่างๆ อยู่ 9 แห่ง ในอำเภอบ้านไผ่ ดังรายละเอียดดังตาราง

ตารางแสดงรายชื่อธนาคารในเขตเทศบาลเมืองบ้านไผ่

ลำดับที่	ชื่อธนาคาร	จำนวน(แห่ง)
1	ธนาคารธนชาติ จำกัด สาขาบ้านไผ่	1
2	ธนาคารกสิกรไทย จำกัด สาขาบ้านไผ่	1
3	ธนาคารออมสิน จำกัด สาขาบ้านไผ่	1
4	ธนาคารกรุงเทพ จำกัด สาขาบ้านไผ่	1
5	ธนาคารทหารไทย จำกัด สาขาบ้านไผ่	1
6	ธนาคารกรุงศรีอยุธยา(มหาชน)จำกัด สาขาบ้านไผ่	1
7	ธนาคารเพื่อการเกษตรฯ จำกัด สาขาบ้านไผ่	1
8	ธนาคารไทยพาณิชย์ จำกัด สาขาบ้านไผ่	1
9	ธนาคารกรุงไทย จำกัด สาขาบ้านไผ่	1
รวม		9

โดยรวมแล้วเทศบาลเมืองบ้านไผ่มีปัจจัยด้านต่างๆที่มีส่วนส่งเสริมให้เกิดการขยายตัวของเศรษฐกิจและสังคมอย่างมาก ซึ่งสอดคล้องกับการขยายตัวของพื้นที่เมืองของเทศบาล

10. การให้บริการของเทศบาลเมืองบ้านไผ่

1. ห้องสมุดเทศบาลเมืองบ้านไผ่ ห้องสมุดเทศบาลเมืองบ้านไผ่ ได้จัดตั้งขึ้นมาเมื่อปี พ.ศ. 2546 โดยอยู่ในความรับผิดชอบของกองการศึกษา ตั้งอยู่ ณ บริเวณชั้นล่างอาคารสภาวัฒนธรรมอำเภอบ้านไผ่ เปิดให้บริการแก่ประชาชนโดยทั่วไป นักเรียน นักศึกษาและพนักงานเทศบาล โดยมีวัตถุประสงค์

1.1 เพื่อให้มีหนังสือ วารสาร บทความ เอกสารทางด้านวิชาการ ทางการบริหารด้าน ต่าง ๆ กฎหมาย ระเบียบของทางราชการ

1.2 เพื่อให้เป็นแหล่งศึกษา หาความรู้ ข้อมูลข่าวสารต่าง ๆ ของทางราชการและข้าราชการ พนักงานเทศบาล และลูกจ้าง ประชาชนโดยทั่วไป นักเรียน นักศึกษา

1.3 เพื่อเป็นศูนย์ข้อมูลข่าวสารตาม พ.ร.บ.ข้อมูลข่าวสาร พ.ศ. 2540 และเป็นศูนย์ข้อมูล ของเทศบาลต่อไป

เปิดให้บริการทุกวัน ตั้งแต่เวลา 08.30 - 16.30 น. และเป็นโครงการต่อเนื่องในการที่จะพัฒนา ห้องสมุดให้มีหนังสือ เอกสาร บทความ ฯลฯ ให้บริการแก่ประชาชนอย่างเพียงพอ

2. การบริการด้านการสาธารณสุข ของเทศบาลเมืองบ้านไผ่ มีศูนย์บริการสาธารณสุข เป็นสถานที่บริการที่ให้บริการประชาชนทั่วไป ซึ่งเป็นการปฐมพยาบาลเบื้องต้นสำหรับแจกจ่ายยาสามัญประจำบ้านและยา สำหรับการรักษาพยาบาลเบื้องต้น ส่งเสริม พร้อมกับแนะนำการวางแผนครอบครัว การคุมกำเนิดและจ่ายยาเม็ด คุมกำเนิด แจกถุงยางอนามัย การฉีดวัคซีนป้องกันโรค และการควบคุมสัตว์ที่เป็นพาหะ นำโรคมารู้อันตราย เช่น สุนัขบ้า หนู แมลงสาบ ยุง เป็นต้น

3. การจัดการขยะมูลฝอย ปัจจุบันเทศบาลเมืองบ้านไผ่มีปริมาณขยะมูลฝอยประมาณ 20 ตัน/วัน รวมกับขยะมูลฝอยขององค์การบริหารส่วนตำบลทั้ง 10 แห่ง ในเขตอำเภอบ้านไผ่ ที่นำมากำจัดอีกประมาณ 20 ตัน/วัน ซึ่งขยะมูลฝอยที่จะต้องกำจัดทั้งสิ้น 40 ตัน/วัน

เทศบาลฯ มีรถเก็บขนขยะมูลฝอย จำนวน 10 คัน ประกอบด้วย รถขนขยะแบบอัดท้าย จำนวน 6 คัน แบบเปิดข้างท้าย จำนวน 2 คัน และแบบเปิดปิดอ้อพ จำนวน 1 คัน รถขอเกี่ยว 1 คัน

รถที่ใช้ในการปฏิบัติกำจัดขยะมูลฝอย มีจำนวน 5 คัน ประกอบด้วย รถแทรกเตอร์ 1 คัน รถแมคโฮ 1 คัน รถบรรทุกดิน 1 คัน รถบรรทุกน้ำ 1 คัน และเครื่องคัดแยกขยะ 1 เครื่อง

4. การระบายน้ำและการบำบัดน้ำเสีย

ก. การระบายน้ำ เขตเทศบาลเมืองบ้านไผ่ จัดสร้างท่อและรางระบายน้ำ เพื่อช่วยในระบบการระบายน้ำภายในเขตเทศบาล เป็นระยะทางรวม 46,598.29 เมตร เพื่อลดการท่วมขังของน้ำเมื่อเวลา ฝนตก โดยที่ถนนเจนจบทิศมีท่อระบายน้ำยาวที่สุดในเขตเทศบาล คือ ยาว 4,625.93 เมตร รองลงมาคือ ถนนสุขาภิบาล 2 ความยาวของท่อระบายน้ำในถนนนี้ยาว 3,070.97 เมตร

ข. ระบบบำบัดน้ำเสีย เทศบาลเมืองบ้านไผ่ ได้งบประมาณสนับสนุนในด้านการศึกษาออกแบบรายละเอียดระบบรวบรวมและบำบัดน้ำเสีย จากกระทรวงวิทยาศาสตร์และเทคโนโลยี จำนวน 5 ล้านบาท ซึ่งได้ดำเนินการศึกษาออกแบบรายละเอียดเสร็จเรียบร้อยแล้ว และปัจจุบันเทศบาลได้ขอรับงบประมาณสนับสนุนจากกระทรวงวิทยาศาสตร์และเทคโนโลยี ในการก่อสร้างระบบรวบรวมและบำบัดน้ำเสียตามผลการศึกษาและออกแบบ ซึ่งใช้งบประมาณ จำนวน 107,000,000 บาท

5. การดับเพลิง หรือการบรรเทาสาธารณภัย มีพนักงานดับเพลิงจำนวน 25 คน แบ่งเป็นพนักงานสามัญ 3 คน ลูกจ้างประจำ 7 คน พนักงานจ้างตามภารกิจ 7 คน พนักงานจ้างทั่วไป 8 คน และมีรถยนต์ดับเพลิง 3 คัน มีรถยนต์กู้ภัยเคลื่อนที่เร็ว 2 คัน มีรถยนต์บรรทุกน้ำ 4 คัน มีรถกระเช้า 1 คัน เครื่องสูบน้ำดับเพลิงชนิดหาบหาม 1 เครื่อง เครื่องสูบน้ำขนาดเล็ก 3 เครื่อง วิทยุสื่อสารแม่มือ 2 เครื่อง วิทยุสื่อสารมือถือ 55 เครื่อง น้ำยาดับเพลิงชนิดผงเคมีแห้ง 140 เครื่อง ชุดผจญเพลิงในอาคารพร้อมเครื่องช่วยหายใจ 2 ชุด หน้ากากกันควันพิษ 8 ชุด และมีเจ้าหน้าที่อาสาสมัครในโครงการป้องกันภัยฝ่ายพลเรือนจำนวน 351 คน

6. ศูนย์บริการประชาชน เทศบาลเมืองบ้านไผ่ได้มีการจัดตั้งศูนย์บริการในเรื่องการบริการสาธารณะต่างๆ เช่น งานทะเบียนราษฎร งานบัตรประชาชน งานจัดเก็บภาษี ค่าธรรมเนียมและใบอนุญาตต่างๆ และ การรับเรื่องราวร้องทุกข์ร้องเรียนของประชาชนทั่วไป การบริการข้อมูลข่าวสารของทางราชการ ซึ่งสถานที่ตั้งของศูนย์บริการเทศบาลฯ ได้จัดตั้งไว้ให้บริการบริเวณ ชั้นล่างของอาคารสำนักงานเทศบาลฯ

7. โรงฆ่าสัตว์ ตั้งอยู่บริเวณทิศใต้ของสำนักงานเทศบาลเมืองบ้านไผ่ ฆ่าสุกร การกำจัดน้ำเสีย เป็นแบบบ่อฝัง ซึ่งเป็นโรงฆ่าสัตว์ที่ได้มาตรฐานและมีความพร้อมในการให้บริการประชาชน

8. สถานธนาบาล ในเขตเทศบาลเมืองบ้านไผ่ มี จำนวน 1 แห่ง ตั้งอยู่บริเวณอาคารพาณิชย์หน้าตลาดเทศบาล 4

9. บริการอินเทอร์เน็ตฟรี เทศบาลเมืองบ้านไผ่ ได้ดำเนินการให้บริการอินเทอร์เน็ตฟรีแก่ประชาชนโดยทั่วไป นักเรียน นักศึกษา และผู้ที่มีความต้องการสนใจที่จะใช้อินเทอร์เน็ตเพื่อหาความรู้ ศึกษาหาความรู้ ข้อมูลด้านต่าง ๆ บนระบบอินเทอร์เน็ต โดยเปิดให้บริการฟรีในวันเวลาราชการ ตั้งแต่เวลา 08.30 - 16.30 น. ณ ศูนย์บริการร่วมสำนักงานเทศบาลเมืองบ้านไผ่ และห้องสมุดเทศบาลเมืองบ้านไผ่

11. สถานะทางการคลังของเทศบาลเมืองบ้านไผ่

หมวด / ประเภท	รับจริง ปี 2554	รับจริง ปี 2555	รับจริง ปี 2556
1. หมวดภาษีอากร (รายได้ที่จัดเก็บเอง) (รวม)	6,904,787.52	7,677,897.04	7,913,126.76
ภาษีโรงเรือนและที่ดิน	4,878,147.05	5,671,287.14	5,853,796.76
ภาษีบำรุงท้องที่	280,933.47	239,558.10	233,016.00
ภาษีป้าย	1,673,555.00	1,681,159.40	1,753,000.00
อากรการฆ่าสัตว์	72,152.00	85,892.40	73,314.00
อากรรังนกนางแอ่น	-	-	-
ภาษีบำรุง อบจ. จากสถานค้าปลีกยาสูบ	-	-	-
ภาษีบำรุง อบจ. จากสถานค้าปลีกร้านมัน	-	-	-
ค่าธรรมเนียมบำรุง อบจ. จากผู้เข้าพักโรงแรม	-	-	-

หมวด / ประเภท	รับจริง ปี 2554	รับจริง ปี 2555	รับจริง ปี 2556
2.หมวดค่าธรรมเนียม ค่าปรับและใบอนุญาต (รวม)	2,891,443.05	3,226,353.30	4345,001.10
ค่าธรรมเนียมเกี่ยวกับควบคุมการฆ่าสัตว์และจำหน่ายเนื้อสัตว์	122,838.00	148,164.00	127,101.00
ค่าธรรมเนียมประทับตราการรับรองให้จำหน่ายเนื้อสัตว์	-	-	-
ค่าธรรมเนียมเกี่ยวกับใบอนุญาตการขายสุรา	6,571.75	6,469.90	8,972.50
ค่าธรรมเนียมเกี่ยวกับใบอนุญาตการพนัน	20.00	20.00	1,560.00
ค่าธรรมเนียมจกรกษัตริยานยนต์และรถยนต์	-	-	-
ค่าธรรมเนียมในการควบคุมอาคาร	29,220.30	12,164.40	41,619.60
ค่าธรรมเนียมเก็บ ขน มูลฝอย	-	1,913,091.00	2,552,508.00
ค่าธรรมเนียมเก็บขนอุจจาระหรือสิ่งปฏิกูล	55,000.00	55,000.00	55,000.00
ค่าธรรมเนียมในการออกหนังสือรับรองการแจ้งสถานที่จำหน่าย หรือ สะสมอาหาร	-	-	-
ค่าธรรมเนียมเกี่ยวกับการตั้งสุสานและฌาปนสถาน	-	-	-
ค่าธรรมเนียมปิด โปรง ติดตั้งแผ่นประกาศหรือแผ่นปลิวเพื่อการโฆษณา	-	-	-
ค่าธรรมเนียมเกี่ยวกับทะเบียนราษฎร	28,440.00	25,650.00	23,430.00
ค่าธรรมเนียมเกี่ยวกับบัตรประจำตัวประชาชน	92,900.00	107,860.00	50,070.00
ค่าธรรมเนียมการฉีดวัคซีน/ใบรับรองการฉีดวัคซีน	22,080.00	16,530.00	25,590.00
ค่าธรรมเนียมเครื่องหมายประจำตัวสัตว์	-	-	-
ค่าธรรมเนียมตามประมวลกฎหมายที่ดินมาตรา 9 (อบจ.)	-	-	-
ค่าธรรมเนียมการขอรับใบอนุญาตเป็นผู้มีสิทธิทำรายงานผลกระทบสิ่งแวดล้อม	-	-	-
ค่าธรรมเนียมใบอนุญาตเป็นผู้มีสิทธิทำรายงานผลกระทบสิ่งแวดล้อม	-	-	-
ค่าธรรมเนียมค่าขอรับใบอนุญาตเป็นผู้ควบคุม	-	-	-
ค่าธรรมเนียมใบอนุญาตเป็นผู้ควบคุม	-	-	-
ค่าธรรมเนียมค่าขอรับใบอนุญาตเป็นผู้รับจ้างให้บริการ	-	-	-
ค่าธรรมเนียมเป็นผู้รับจ้างให้บริการ	-	-	-
ค่าธรรมเนียมการแพทย์	7,000.00	7,600.00	7,470.00
ค่าปรับผู้กระทำผิดกฎหมายการจัดระเบียบจอดยานยนต์	-	-	-
ค่าปรับผู้กระทำผิดกฎหมายจราจรทางบก	53,300.00	69,700.00	73,000.00
ค่าปรับผู้กระทำผิดกฎหมายการป้องกันและระงับอัคคีภัย	-	-	-
ค่าปรับผู้กระทำผิดกฎหมายการรักษาความสะอาด	-	-	-
ค่าปรับผู้กระทำผิดกฎหมายการทะเบียนราษฎร	-	-	-

หมวด / ประเภท	รับจริง ปี 2554	รับจริง ปี 2555	รับจริง ปี 2556
ค่าปรับผู้กระทำผิดกฎหมายบัตรประจำตัวประชาชน	-	28,780.00	-
ค่าปรับผู้กระทำผิดกฎหมายสาธารณสุข	-	-	-
ค่าปรับผู้กระทำผิดกฎหมายโรคพิษสุนัขบ้า	-	-	-
ค่าปรับการผิดสัญญา	12,393.00	46,164.00	592,885.00
ค่าใบอนุญาตรับทำการเก็บขนสิ่งปฏิกูลหรือมูลฝอย	-	-	-
ค่าใบอนุญาตรับทำการกำจัดสิ่งปฏิกูลหรือมูลฝอย	-	-	-
ค่าใบอนุญาตประกอบการค้าสำหรับกิจการที่เป็นอันตรายต่อสุขภาพ	-	-	-
ค่าใบอนุญาตจัดตั้งสถานที่จำหน่ายหรือสะสมอาหาร	-	-	-
ค่าใบอนุญาตจำหน่ายสินค้าในที่หรือทางสาธารณะ เช่น เร่ขาย หรือแผงลอย	-	-	-
ค่าใบอนุญาตให้ตั้งตลาดเอกชน	-	-	-
ค่าใบอนุญาตเกี่ยวกับการควบคุมอาคาร	2,560.00	1,880.00	2,540.00
ใบอนุญาตการโฆษณาโดยใช้เครื่องเสียง	5,595.00	8,110.00	12,945.00
ค่าธรรมเนียมใบอนุญาตและค่าปรับอื่นๆ	2475605.00	779170.00	770,310.00
3. หมวดรายได้จากทรัพย์สิน (รวม)	1,002,725.19	2,082,186.95	2,698,538.87
ค่าเช่าที่ดิน	-	-	-
ค่าเช่าหรือบริการสถานที่	512,420.00	1,423,575.00	1,265,430.00
รายได้จากการขายทอดตลาดในทรัพย์สิน	-	-	-
รายได้จากการโอนกิจการสาธารณูปโภค หรือการพาณิชย์	-	-	-
เงินปันผลจากโรงพิมพ์ส่วนท้องถิ่น	-	-	-
ค่าตอบแทนตามกฎหมายการเดินเรือในน่านน้ำไทย	-	-	-
รายได้จากทรัพย์สินอื่น ๆ นอกเหนือจากรายการข้างต้น	490305.19	658611.95	1,433,108.87
4. หมวดรายได้จากสาธารณูปโภค/การพาณิชย์ (รวม)	774,338.41	949,901.42	104,6082.31
เงินช่วยเหลือจากการประปา	-	-	-
เงินช่วยเหลือจากสถานธนาภิบาล	774,338.41	949,901.42	1,046,082.31
เงินช่วยเหลือท้องถิ่นจากการโอนกิจการสาธารณูปโภคและการพาณิชย์	-	-	-
เงินช่วยเหลือจากกิจการโรงแรม	-	-	-
เงินสะสมจากการโอนกิจการสาธารณูปโภคและการพาณิชย์	-	-	-
รายได้จากสาธารณูปโภคและการพาณิชย์อื่นๆ	-	-	-

หมวด / ประเภท	รับจริง ปี 2554	รับจริง ปี 2555	รับจริง ปี 2556
5. หมวดรายได้เบ็ดเตล็ด (รวม)	1,244,428.00	999,043.00	1,185,960.00
ค่าจำหน่ายเวชภัณฑ์	-	-	-
ค่าขายเศษของ	-	-	-
เงินที่มีผู้อุทิศให้	-	-	-
ค่าขายแบบแปลน	1,029,300.00	565,100.00	203,500.00
ค่าเขียนแบบแปลน	-	-	-
ค่าจำหน่ายแบบพิมพ์และคำร้อง	25,618.00	29,333.00	27,493.00
ค่ารับรองสำเนาและถ่ายเอกสาร	-	-	-
ค่าสมัครสมาชิกห้องสมุด	-	-	-
รายได้เบ็ดเตล็ดอื่น ๆ นอกเหนือจากรายการข้างต้น	189,510.00	313,610.00	954,967.00
6. หมวดภาษีจัดสรร รัฐจัดเก็บแล้วแบ่งให้อปท.(รวม)	77,537,277.15	85,167,923.37	95,507,677.26
ภาษีและค่าธรรมเนียมรถยนต์หรือล้อเลื่อน	-	-	-
ภาษีมูลค่าเพิ่มที่จัดเก็บตามประมวลรัษฎากร 5% (อบจ.)	-	-	-
ภาษีมูลค่าเพิ่มและภาษีธุรกิจเฉพาะ (1ใน 9)	11,413,669.86	12,813,044.33	13,798,842.24
ภาษีมูลค่าเพิ่มตาม พ.ร.บ. กำหนดแผนฯ	45,348,123.03	50,304,639.93	56,225,399.38
ภาษีธุรกิจเฉพาะ	410,481.580	397,045.44	1,223,695.66
ภาษีสุรา	4,596,272.32	4,962,491.94	5,009,665.82
ภาษีสรรพสามิต	11,077,731.49	8,917,454.85	10,945,382.41
ภาษีการพนัน	-	-	-
ภาษียาสูบ	-	-	-
อากรประมง	-	-	-
ค่าภาคหลวงไม้	-	-	-
ค่าภาคหลวงแร่	45,799.70	163,929.96	116,323.85
ค่าภาคหลวงปิโตรเลียม	1,147,864.24	1,566,397.92	1,820,958.90
รายได้จากกฎหมายอุทยานแห่งชาติ	-	-	-
ค่าธรรมเนียมน้ำบาดาล	-	-	-
ค่าธรรมเนียมจดทะเบียนสิทธิและนิติกรรมตามประมวลกฎหมายที่ดิน	3,197,335.00	6,042,919.00	6,287,409.00
ค่าธรรมเนียมสนามบิน	-	-	-
ภาษีจัดสรรอื่น ๆ นอกเหนือจากรายการข้างต้น	-	-	-
รวมรายรับทั้งสิ้น	90,354,999.32	100,103,305.08	112,696,386.30

หมวด / ประเภท	รับจริง ปี 2554	รับจริง ปี 2555	รับจริง ปี 2556
7. หมวดเงินอุดหนุนรายได้ที่รัฐบาลอุดหนุนให้ อปท	6,728,242.00	34,248,122.00	50,131,012.00
เงินอุดหนุนทั่วไป	36,728,242.00	34,248,122.00	50,131,012.00
เงินอุดหนุนทั่วไปอื่น ๆ นอกเหนือจากรายการข้างต้น	-	-	-
รวมเงินรายได้ทั้งสิ้น	127,083,241.32	134,351,427.08	162,827,398.30

สรุปผลการพัฒนาท้องถิ่น ที่ผ่านมา

แยกตามยุทธศาสตร์การพัฒนา

ยุทธศาสตร์การพัฒนา	จำนวนโครงการที่ดำเนินการทั้งหมด	
	ปี 2555	ปี 2556
1.การพัฒนาความเข้มแข็งและส่งเสริมให้ประชาชนมีส่วนร่วม ในการดำเนินงาน	7	8
2.การพัฒนาโครงสร้างพื้นฐานและพัฒนาเมืองให้เป็นเมืองน่าอยู่ มีสิ่งแวดล้อมที่ดี	33	35
3.การพัฒนาทุนมนุษย์	43	69
4.การพัฒนาการศึกษาของโรงเรียนสังกัดเทศบาลให้ได้มาตรฐาน ในทุกระบบ และส่งเสริม สนับสนุน การจัดการศึกษาของโรงเรียน ในเขตเทศบาล	17	30
5.การแก้ไขปัญหาความยากจน	13	10
6.การพัฒนาระบบบริการให้มีประสิทธิภาพ	12	8
7.การพัฒนาระบบบริหารจัดการ	41	48
รวม	166	208

แผนภูมิโครงสร้างการแบ่งส่วนราชการตามแผนอัตรากำลัง 3 ปี (2556-2558)

โครงสร้างส่วนราชการของเทศบาลเมืองบ้านไผ่

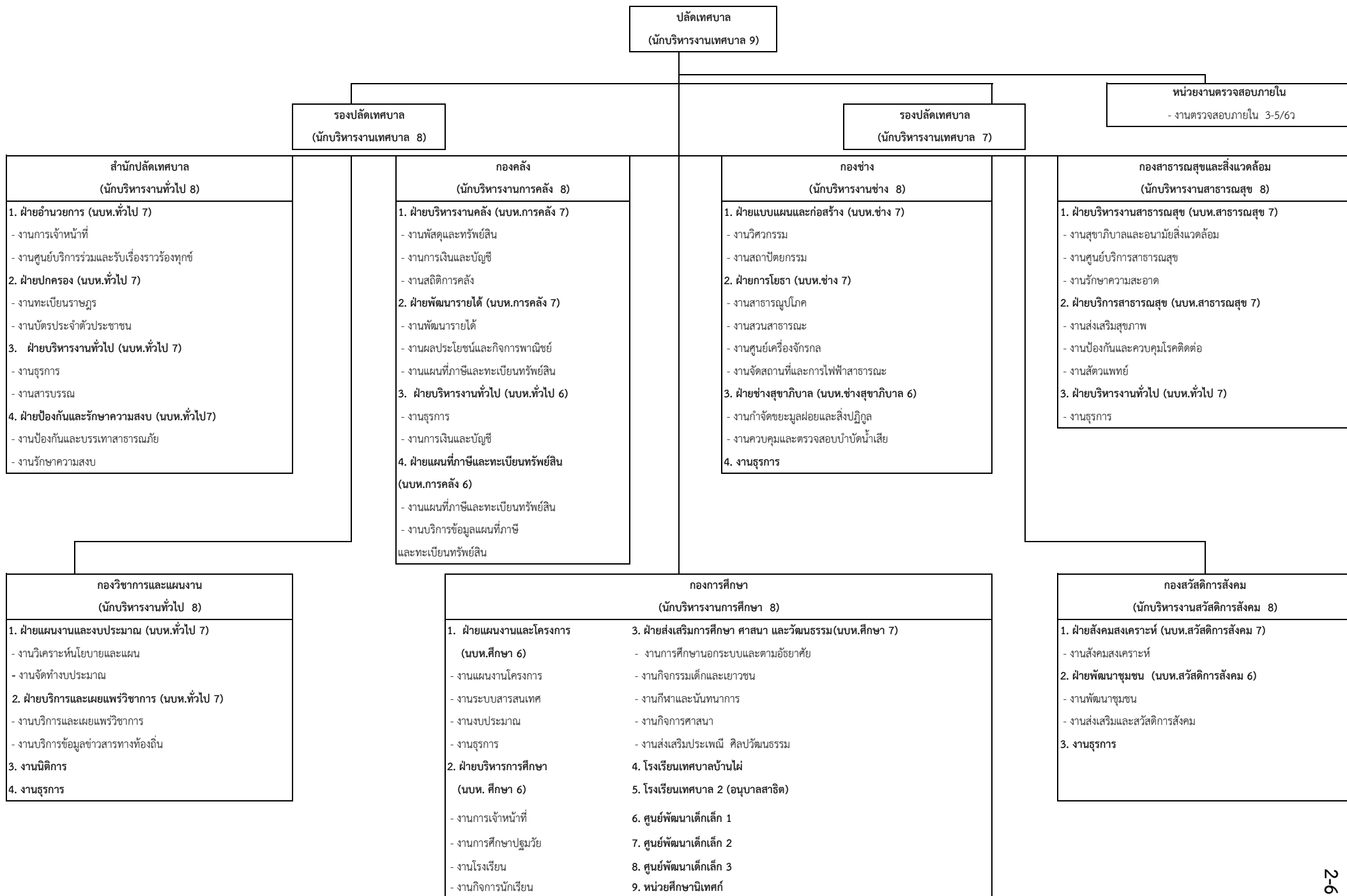

ส่วนที่ 3

ผลการพัฒนาเทศบาลเมืองบ้านไผ่ ในปีที่ผ่านมา

วัตถุประสงค์ เพื่อให้ทราบถึงผลการพัฒนาในปี 2557 ที่พัฒนาเทศบาลเมืองบ้านไผ่ ได้นำแผนงาน/โครงการ ไปปฏิบัติมากน้อยเพียงใด และบรรลุวัตถุประสงค์การพัฒนาหรือไม่

องค์ประกอบ ประกอบด้วย การประเมินผลการนำแผนพัฒนาท้องถิ่นไปปฏิบัติในเชิงปริมาณและการประเมินประสิทธิผลของแผนพัฒนาท้องถิ่นในเชิงคุณภาพ โดยจำแนกตามยุทธศาสตร์การพัฒนา โดยนำเสนอ ดังนี้

การประเมินผลการพัฒนาเทศบาลเมืองบ้านไผ่ ปี 2557 ที่พัฒนา เป็นการประเมินผลและสรุปผลการพัฒนาในรอบปีที่ผ่านมา โดยประเมินผล 2 ลักษณะ ดังนี้

3.1 การประเมินผลการนำแผนพัฒนาประจำปีไปปฏิบัติในเชิงปริมาณ โดยดำเนินการดังนี้

เปรียบเทียบจำนวนแผนงาน/โครงการและงบประมาณที่อยู่ในแผนพัฒนาท้องถิ่นกับคิดเป็น ร้อยละ และงบประมาณตามยุทธศาสตร์การพัฒนา รายละเอียดตามตาราง

ตารางเปรียบเทียบจำนวนแผนงาน/โครงการและงบประมาณ
ในแผนพัฒนาท้องถิ่น พ.ศ. 2557 ที่ดำเนินการ

ยุทธศาสตร์การพัฒนา	จำนวนโครงการในแผนพัฒนา	จำนวนโครงการที่ดำเนินการและอยู่ระหว่างดำเนินการ	ร้อยละ (%)	จำนวนงบประมาณในแผนพัฒนา (บาท)	จำนวนงบประมาณตามเทศบัญญัติ (บาท)	ร้อยละ (%)
1. การพัฒนาความเข้มแข็งและส่งเสริมให้ประชาชนมีส่วนร่วมในการดำเนินงาน	10	5	50	525,000	400,000	76.19
2. การพัฒนาโครงสร้างพื้นฐานและพัฒนาเมืองให้เป็นเมืองน่าอยู่มีสิ่งแวดล้อมที่ดี	43	15	34.88	56,033,400	13,997,380	24.98
3. การพัฒนาทุนมนุษย์	55	26	47.27	26,707,800	23,674,380	88.64
4. การพัฒนาการศึกษาของโรงเรียนในสังกัดเทศบาลให้ได้มาตรฐานทุกระบบ และส่งเสริม สนับสนุน การจัดการศึกษาของโรงเรียนในเขตเทศบาล	19	8	42.11	4,102,800	2,868,600	69.92
5. การแก้ไขปัญหาความยากจน	10	4	40	1,240,000	800,000	64.52
6. การพัฒนาระบบบริการให้มีประสิทธิภาพ	6	1	16.67	1,782,000	540,000	30.30
7. การพัฒนาระบบบริหารจัดการ	37	15	40.54	12,907,700	4,936,500	38.24
รวม	180	74	41.11	103,298,700	47,216,860	45.71

3.2 การประเมินประสิทธิผลของแผนพัฒนาท้องถิ่นในเชิงคุณภาพ

เทศบาลเมืองบ้านไผ่ ได้ติดตามและประเมินผลการดำเนินการตามแผนของแต่ละแผนงาน/โครงการของเทศบาลเมืองบ้านไผ่ มองว่าสามารถตอบสนองความต้องการและแก้ไขปัญหาของประชาชน บรรลุวัตถุประสงค์ของการพัฒนาตามที่กำหนดไว้มากน้อยเพียงใด โดยนำเสนอเป็นภาพรวมของแต่ละยุทธศาสตร์การพัฒนา ดังนี้

ยุทธศาสตร์ที่ 1 การพัฒนาความเข้มแข็งและส่งเสริมให้ประชาชนมีส่วนร่วมในการดำเนินงาน

แนวทางการพัฒนา

1. ส่งเสริมให้องค์กรชุมชนมีความเข้มแข็งและมีส่วนร่วมในการพัฒนาท้องถิ่น
2. สนับสนุนและพัฒนาวิถีทางตามแนวปรัชญาเศรษฐกิจพอเพียงในชุมชน

สรุปผลการพัฒนา การพัฒนาของเทศบาลเมืองบ้านไผ่ จากตารางเปรียบเทียบ ได้ดำเนินการตามแผนงาน ยุทธศาสตร์การพัฒนาความเข้มแข็งและส่งเสริมให้ประชาชนมีส่วนร่วมในการดำเนินงาน เพื่อให้ประชาชนได้มีส่วนร่วมในการพัฒนา ตลอดจนมีส่วนร่วมในการดำเนินงานต่างๆ รวมทั้ง ส่งเสริม สนับสนุนการดำรงชีวิต แบบเศรษฐกิจพอเพียง โดยได้ดำเนินการบรรลุไว้ในแผน จำนวน 10 โครงการ ดำเนินการ 5 โครงการ คิดเป็นร้อยละ 50 ของโครงการทั้งหมด

ยุทธศาสตร์ที่ 2 การพัฒนาโครงสร้างพื้นฐานและพัฒนาเมืองให้เป็นเมืองน่าอยู่ มีสิ่งแวดล้อมที่ดี

แนวทางการพัฒนา

1. พัฒนาโครงสร้างพื้นฐาน ระบบสาธารณูปโภค สาธารณูปการให้ได้มาตรฐาน ครอบคลุมทั่วถึงและการจัดทำผังเมือง อย่างเหมาะสม
2. เพิ่มประสิทธิภาพและบูรณาการความร่วมมือทุกภาคส่วนในการรักษาความสงบเรียบร้อย และความปลอดภัยในชีวิตและทรัพย์สินของประชาชนในท้องถิ่น
3. รณรงค์การป้องกันและแก้ไขปัญหาเสพติดในชุมชนและสถานศึกษา
4. เพิ่มประสิทธิภาพในการบริหารจัดการทรัพยากรธรรมชาติและสิ่งแวดล้อม

สรุปผลการพัฒนา การพัฒนาของเทศบาลเมืองบ้านไผ่ จากตารางเปรียบเทียบ ได้ดำเนินการตามแผนงานยุทธศาสตร์การพัฒนาโครงสร้างพื้นฐานและพัฒนาเมืองให้เป็นเมืองน่าอยู่มีสิ่งแวดล้อมที่ดี เพื่อแก้ไขปัญหาความต้องการของประชาชนในด้าน ความเดือดร้อน โครงสร้างพื้นฐาน เพื่อปรับปรุงบ้านเมืองให้เป็นเมืองน่าอยู่ รวมทั้งการสัญจรไปมา การคมนาคมสะดวก รวดเร็วมากขึ้น ระบบสาธารณูปโภค สาธารณูปการ ได้มาตรฐานอย่างทั่วถึง มีความปลอดภัยในชีวิตและทรัพย์สิน มีความเป็นอยู่แบบสงบ สันคมอยู่อย่างสุขกายสบายใจ โดยได้ดำเนินการบรรลุไว้ในแผน จำนวน 43 โครงการ ดำเนินการ 15 โครงการ คิดเป็นร้อยละ 34.88 ของโครงการทั้งหมด

ยุทธศาสตร์ที่ 3 การพัฒนาทุนมนุษย์

แนวทางการพัฒนา

1. ยกกระดับการศึกษา ความรู้ และการใช้เทคโนโลยีสมัยใหม่ ให้มีความพร้อมก้าวสู่การเป็นสังคมแห่งการเรียนรู้
2. เสริมสร้างสุขภาพอนามัยในทุกกลุ่มอายุ ควบคู่กับการพัฒนาการให้บริการทางสาธารณสุข
3. ส่งเสริมกิจกรรมทางศาสนา ศิลปะ ประเพณี วัฒนธรรมและภูมิปัญญาท้องถิ่น

สรุปผลการพัฒนา การพัฒนาของเทศบาลเมืองบ้านไผ่ จากตารางเปรียบเทียบ ได้ดำเนินการตามแผนงาน ยุทธศาสตร์ การพัฒนาทุนมนุษย์เพื่อแก้ไขปัญหา ความรู้ การศึกษา รวมทั้งเทคโนโลยีสมัยใหม่ เพื่อก้าวสู่สังคม แห่งการเรียนรู้ต่างๆ และที่ขาดเสียไม่ได้ ที่ต้องดูแล และพัฒนาไปพร้อมๆกันคือสุขภาพอนามัย ในทุกกลุ่มอายุ ทุกช่วงวัย และส่งเสริมกิจกรรมด้านศาสนา วัฒนธรรม ประเพณี ภูมิปัญญาท้องถิ่น ที่มีในชุมชนนั้นๆ โดยได้ดำเนินการบรรจุไว้ในแผนจำนวน 55 โครงการ ดำเนินการ 26 โครงการ คิดเป็นร้อยละ 47.27 ของโครงการทั้งหมด

ยุทธศาสตร์ที่ 4 การพัฒนาการศึกษาของโรงเรียนสังกัดเทศบาลให้ได้มาตรฐาน ในทุกระบบ และส่งเสริมสนับสนุน การจัดการศึกษาของโรงเรียนในเขตเทศบาล

แนวทางการพัฒนา

1. ส่งเสริม สนับสนุนการจัดการศึกษาที่มีคุณภาพในทุกระดับ ทั้งในและนอกระบบครอบคลุมทุกช่วงวัย

2. พัฒนาระบบการบริหารการศึกษา ระบบการเรียนการสอน ให้มีประสิทธิภาพ

สรุปผลการพัฒนา การพัฒนาของเทศบาลเมืองบ้านไผ่ จากตารางเปรียบเทียบ ได้ดำเนินการตามแผนงาน ยุทธศาสตร์ การพัฒนาการศึกษาของโรงเรียนสังกัดเทศบาลให้ได้มาตรฐาน ในทุกระบบเพื่อส่งเสริมการศึกษา การเรียนการสอนในทุกระดับชั้น พัฒนาระบบการบริหารการศึกษา ช่วยเหลือ ดูแลเด็กที่ด้อยโอกาสทางการเรียน โดยได้ดำเนินการบรรจุไว้ในแผนจำนวน 19 โครงการ ดำเนินการ 8 โครงการ คิดเป็นร้อยละ 42.11 ของโครงการทั้งหมด ซึ่งอาจจะไม่ครอบคลุมเท่าที่ควร

ยุทธศาสตร์ที่ 5 การแก้ไขปัญหาความยากจน

แนวทางการพัฒนา

1. พัฒนาและส่งเสริมอาชีพ และรายได้

2. พัฒนาระบบคุ้มครองทางสังคมแก่ผู้ยากจน ผู้ด้อยโอกาส และบริการขั้นพื้นฐานของรัฐบาล

สรุปผลการพัฒนา การพัฒนาของเทศบาลเมืองบ้านไผ่ จากตารางเปรียบเทียบ ได้ดำเนินการตามแผนงานยุทธศาสตร์ การแก้ไขปัญหาความยากจน เพื่อแก้ไขปัญหาความยากจน พัฒนาส่งเสริมอาชีพ และรายได้ของประชาชน ช่วยเหลือ คุ้มครองทางสังคมแก่ผู้ที่มีฐานะยากจน ผู้ด้อยโอกาส โดยได้ดำเนินการบรรจุไว้ในแผนจำนวน 10 โครงการ ดำเนินการ 4 โครงการ คิดเป็นร้อยละ 40 ของโครงการทั้งหมด

ยุทธศาสตร์ที่ 6 การพัฒนาระบบบริการให้มีประสิทธิภาพ

แนวทางการพัฒนา

1. พัฒนาและเพิ่มประสิทธิภาพการให้บริการประชาชนให้ทันสมัย สะดวกรวดเร็วและครบวงจร

2. พัฒนาระบบให้บริการข้อมูลข่าวสารของท้องถิ่นอย่างมีคุณภาพและทั่วถึง

สรุปผลการพัฒนา การพัฒนาของเทศบาลเมืองบ้านไผ่ จากตารางเปรียบเทียบ ได้ดำเนินการตามแผนงาน ยุทธศาสตร์ การพัฒนาระบบบริการให้มีประสิทธิภาพ เพื่อ พัฒนา เพิ่มประสิทธิภาพในการ ให้บริการแก่ประชาชนผู้มาใช้บริการครบวงจร สะดวก รวดเร็ว ประทับใจ รวมทั้งพัฒนาระบบ ข้อมูลข่าวสาร ที่ส่งไปยังประชาชนทันสมัยและทั่วถึง โดยได้ดำเนินการบรรจุไว้ในแผนจำนวน 6 โครงการ ดำเนินการ 1 โครงการ คิดเป็นร้อยละ 16.67 ของโครงการทั้งหมด

ยุทธศาสตร์ที่ 7 การพัฒนาระบบบริหารจัดการ

แนวทางการพัฒนา

1. พัฒนาระบบการบริหารจัดการตามหลักธรรมาภิบาล โดยกระบวนการมีส่วนร่วมของ ภาคประชาชน
2. พัฒนาศักยภาพบุคลากรและสร้างจิตสำนึกเกี่ยวกับระบบบริหารกิจการบ้านเมืองที่ดี และการป้องกันปราบปรามการทุจริตภาครัฐ

สรุปผลการพัฒนา การพัฒนาของเทศบาลเมืองบ้านไผ่ จากตารางเปรียบเทียบ ได้ดำเนินการตามแผนงานยุทธศาสตร์ การพัฒนาระบบบริหารจัดการเพื่อพัฒนาระบบการบริหารจัดการตาม หลักธรรมาภิบาล ตลอดจนการพัฒนาศักยภาพบุคลากรในหน่วยงานเทศบาลเมืองบ้านไผ่ การบริหารกิจการบ้านเมืองที่ดี โดยได้ดำเนินการบรรจุไว้ในแผนจำนวน 37 โครงการ ดำเนินการ 15 โครงการ คิดเป็นร้อยละ 40.54 ของโครงการทั้งหมด

ส่วนที่ 4

ยุทธศาสตร์และแนวทางการพัฒนาในช่วงสามปี

1. วิสัยทัศน์การพัฒนาเทศบาลเมืองบ้านไผ่ (BAN PHAI MUNICIPALITY VISION)

เทศบาลเมืองบ้านไผ่ จัดประชุมประชาคมท้องถิ่นเพื่อจัดทำวิสัยทัศน์ ยุทธศาสตร์ และแนวทางการพัฒนาเทศบาลฯดังนี้

1.1 วิสัยทัศน์เทศบาลเมืองบ้านไผ่

“ เมืองน่าอยู่ คู่ธรรมชาติ บริการประทับใจ ก้าวไกลสู่อาเซียน ”

1.2 พันธกิจ (MISSION)

1. การรักษาความเป็นระเบียบเรียบร้อยของบ้านเมือง ความสงบเรียบร้อยและความปลอดภัยในชีวิตและทรัพย์สินของบ้านเมือง
2. พัฒนาการศึกษแก่ประชาชนทุกกลุ่มอายุทั้งในระบบนอกระบบการศึกษาและตามอัธยาศัย อนุรักษ์วัฒนธรรมประเพณีและภูมิปัญญาท้องถิ่น ส่งเสริมการกีฬาและนันทนาการ
3. การให้สวัสดิการและการสงเคราะห์ผู้ด้อยโอกาสในชุมชนให้มีคุณภาพชีวิตที่ดีพึ่งตนเองได้
4. พัฒนาคุณภาพชีวิตของประชาชนและพัฒนาการให้บริการด้านสาธารณสุขอย่างมีประสิทธิภาพ
5. เพิ่มศักยภาพในการพัฒนาเมืองโดยปรับปรุงโครงสร้างพื้นฐาน และการจัดการทรัพยากรธรรมชาติและสิ่งแวดล้อม
6. พัฒนาระบบการให้บริการให้มีประสิทธิภาพและประทับใจ
7. พัฒนาประสิทธิภาพระบบบริหารงานและบริหารงานโดยยึดหลักธรรมาภิบาล
8. ส่งเสริม พัฒนา เข้าสู่อาเซียน

1.3 วัตถุประสงค์การพัฒนาท้องถิ่น (Objective)

1. ยกระดับการพัฒนาสาธารณสุขปโภค สาธารณูปการ และการคมนาคมที่สะดวก รวดเร็ว และครอบคลุม
2. สร้างความเข้มแข็งและเพิ่มพูนศักยภาพของชุมชน ประชาชนมีอาชีพ และรายได้ที่พอเพียง ความยากจนลดลง
3. มีระบบการบริหารจัดการที่ดี โดยยึดหลักธรรมาภิบาล ให้ประชาชนมีส่วนร่วมในการพัฒนาทุกระดับ และการเข้าถึงบริการภาครัฐ ให้มีช่องทางการรับรู้ข้อมูลข่าวสารที่ทันสมัยของประชาชนเพิ่มขึ้น
4. สิ่งแวดล้อมไม่เป็นพิษ มีสถานที่พักผ่อนหย่อนใจ และสถานที่ออกกำลังกายอย่างเพียงพอ
5. พัฒนาระบบการศึกษา และเปิดโอกาสด้านการศึกษาทั้งในระบบ และนอกระบบ ส่งเสริม ศาสนา ประเพณีและ วัฒนธรรมท้องถิ่น
6. ส่งเสริมสนับสนุนให้ประชาชนมีสุขภาพจิตที่ดี สุขภาพร่างกายแข็งแรงสมบูรณ์ และห่างไกล ยาเสพติด และประชาชนมีความปลอดภัยในชีวิตและทรัพย์สินมากขึ้น
7. พัฒนาระบบการให้บริการให้มีประสิทธิภาพและประทับใจ
8. ส่งเสริม พัฒนา เข้าสู่อาเซียน

1.4 ยุทธศาสตร์การพัฒนา และแนวทางการพัฒนา เทศบาลเมืองบ้านไผ่

เทศบาลเมืองบ้านไผ่ ได้ใช้เวทีประชุมประชาคมท้องถิ่นในการระดมสมองจากภาคประชาชนภาครัฐ ภาคเอกชน หน่วยงานต่าง ๆ ที่เกี่ยวข้องให้การจัดทำวิสัยทัศน์ ยุทธศาสตร์ แนวทางการพัฒนารวมทั้งกิจกรรม โครงการที่เป็นความต้องการ และเพื่อแก้ปัญหาของชุมชน โดยได้ประเด็นยุทธศาสตร์ และแนวทางการพัฒนา ดังต่อไปนี้

1.5 ประเด็นยุทธศาสตร์การพัฒนาเทศบาลเมืองบ้านไผ่ (Strategic Issue)

- ยุทธศาสตร์ที่ 1 การพัฒนาเทศบาลเมืองบ้านไผ่สู่ความเป็นเมืองน่าอยู่
- ยุทธศาสตร์ที่ 2 การพัฒนาระบบบริหารจัดการโดยยึดหลักธรรมาภิบาล
- ยุทธศาสตร์ที่ 3 การพัฒนาระบบบริการให้มีประสิทธิภาพเพื่อการบริการประทับใจ
- ยุทธศาสตร์ที่ 4 ส่งเสริม พัฒนา เข้าสู่อาเซียน

1.6 แนวทางการพัฒนา (Strategy)

1. แนวทางการพัฒนาตามยุทธศาสตร์การพัฒนาเทศบาลเมืองบ้านไผ่สู่ความเป็นเมืองน่าอยู่

- 1.1 การพัฒนาวิสัย ความสามัคคี และคุณธรรมสำหรับเด็ก เยาวชน และประชาชน
- 1.2 การส่งเสริมประชาชนให้มีสุขภาพดี
- 1.3 การสนับสนุนและส่งเสริมให้ประชาชนมีอาชีพและรายได้ต่อการยังชีพที่พอเพียง
- 1.4 การพัฒนาคุณภาพการศึกษาและแหล่งเรียนรู้ที่มีประสิทธิภาพ
- 1.5 การยกระดับความปลอดภัยในชีวิตและทรัพย์สิน
- 1.6 การพัฒนามาตรฐานระบบสาธารณสุขปึก สาธารณสุขการอย่างยั่งยืน ทัวถึง และทันสมัย
- 1.7 การเป็นเมืองต้นแบบด้านผังเมืองที่ดี
- 1.8 การอนุรักษ์และพัฒนาสิ่งแวดล้อมเพื่อคุณภาพชีวิตที่ดี

2. แนวทางการพัฒนาตามยุทธศาสตร์การพัฒนาระบบบริหารจัดการโดยยึดหลักธรรมาภิบาล

- 2.1 ส่งเสริมและพัฒนาคุณภาพการปฏิบัติงานพร้อมยกระดับการให้บริการประชาชน
- 2.2 ส่งเสริมและพัฒนาให้ประชาชนมีส่วนร่วมในการบริหารจัดการ
- 2.3 ส่งเสริมให้ประชาชนมีความรู้ด้านกฎหมาย
- 2.4 ส่งเสริมบุคลากรให้มีคุณธรรม จริยธรรม และตระหนักในการใช้ทรัพยากรอย่างคุ้มค่า

3. แนวทางการพัฒนาตามยุทธศาสตร์การพัฒนาทุนมนุษย์

- 3.1 เพิ่มประสิทธิภาพการบริหารจัดการระบบบริการ
- 3.2 ปรับปรุงสถานที่การให้บริการ
- 3.3 การพัฒนาบุคลากรให้มีประสิทธิภาพการบริการประทับใจ
- 3.4 การพัฒนาระบบข้อมูลข่าวสารทางท้องถิ่น

4. แนวทางการพัฒนาตามยุทธศาสตร์การพัฒนาส่งเสริม พัฒนา เข้าสู่อาเซียน

- 4.1 การพัฒนาทรัพยากรมนุษย์
- 4.2 ส่งเสริม พัฒนาและยกระดับคุณภาพสินค้าและบริการ
- 4.3 การพัฒนาโครงสร้างพื้นฐาน
- 4.4 พัฒนาคุณภาพชีวิตทางสังคม
- 4.5 การเพิ่มศักยภาพของเมืองเพื่อเชื่อมโยงโอกาสจากอาเซียน
- 4.6 การเสริมสร้างความมั่นคง

2. นโยบายผู้บริหารท้องถิ่น

ตามที่คณะกรรมการเลือกตั้ง ได้มีมติรับรองผลการเลือกตั้งนายกเทศมนตรีและสมาชิกสภาเทศบาลเมืองบ้านไผ่ ตามมติคณะกรรมการการเลือกตั้ง ครั้งที่ 9/2557 เมื่อวันที่ 15 เดือน มกราคม พ.ศ. 2557 นั้น อาศัยอำนาจตามความในมาตรา 48 ทศ แห่งพระราชบัญญัติเทศบาล พ.ศ. 2496 และแก้ไขเพิ่มเติมจนถึง (ฉบับที่ 12) พ.ศ. 2546 บัญญัติไว้ว่า ก่อนนายกเทศมนตรีเข้ารับหน้าที่ให้ประธานเทศบาลเรียกประชุมสภาเทศบาลเพื่อให้ นายกเทศมนตรีแถลงนโยบายต่อสภาเทศบาลโดยไม่มีการลงมติ ทั้งนี้ ภายใน 30 วัน นับตั้งแต่วันประกาศรับรองผลการเลือกตั้งนายกเทศมนตรี กระผมขอขอบคุณท่านประธานเป็นอย่างสูง ที่ท่านได้เรียกประชุมสภาเทศบาลเพื่อให้ นายกเทศมนตรีเมืองบ้านไผ่ ได้แถลงนโยบายต่อสภาเทศบาลเมืองบ้านไผ่แห่งนี้ก่อนเข้ารับหน้าที่ สิ่งสำคัญที่สุดในการแถลงนโยบายครั้งนี้ก็เพื่อจะแจ้งกับประธานสภาเทศบาลและสมาชิกสภาเทศบาลเมืองบ้านไผ่ ตลอดจนผู้นำชุมชนและประชาชนชุมชนทุกท่าน ได้รับทราบว่าในการ เข้ามาทำหน้าที่บริหารงานของกระผมและทีมบริหารเพื่อบ้านเกิดเมืองนอน ซึ่งประกอบด้วย

- | | | |
|----------------|----------------|---------------------------|
| 1. นายจิระบุรณ | ปัญญารัตน์วงศ์ | เป็นรองนายกเทศมนตรี |
| 2. นายนิวัฒน์ | ปลั่งศิริ | เป็นรองนายกเทศมนตรี |
| 3. นายนริศ | อินทรกำแหง | เป็นรองนายกเทศมนตรี |
| 4. นายเลิศสิน | จิงจรัสทรัพย์ | เป็นที่ปรึกษานายกเทศมนตรี |
| 5. นายปรีชา | มุกนำพร | เป็นที่ปรึกษานายกเทศมนตรี |
| 6. นางสาวปวีศา | โรจน์ภัทรภษิต | เป็นเลขานุการนายกเทศมนตรี |

การเข้ามาบริหารงานในครั้งนี้เป็นการดำรงตำแหน่งนายกเทศมนตรีสมัยแรก กระผมอยากเห็นภาพความเปลี่ยนแปลงเทศบาลเมืองบ้านไผ่ เป็นองค์กรที่มีคุณภาพและมีความพร้อมทั้งด้านกายภาพ และ ด้านการบริหารงานสำหรับให้บริการประชาชน และการปฏิบัติงานของพนักงาน การปรับปรุงภูมิทัศน์ให้สวยงาม เป็นระเบียบ เรียบร้อย ปรับปรุงโครงสร้างพื้นฐานและสาธารณูปโภคต่าง ๆ ให้มีความพร้อม กล่าวได้ว่าเป็นความภาคภูมิใจ ความตั้งใจแน่วแน่ในการพัฒนาเทศบาลเมืองบ้านไผ่ให้เจริญก้าวหน้า ซึ่งในสภาวะปัจจุบันเป็นที่ทราบกันดีว่าในปี พ.ศ. 2558 ประเทศไทยจะก้าวสู่การเป็นประชาคมเศรษฐกิจอาเซียน (Asean Economic Community : AEC) อย่างเต็มรูปแบบ ซึ่งจะก่อให้เกิดการเปลี่ยนแปลงในหลากหลายด้าน

รัฐบาลและหน่วยงานภาครัฐทุกแห่งได้มีการปรับตัวและเตรียมความพร้อมเข้าสู่ระบบประชาคมอาเซียนดังกล่าว ดังนั้น เทศบาลในฐานะเป็นหน่วยงานการปกครองส่วนท้องถิ่น จำเป็นอย่างยิ่งที่จะต้องปรับตัวให้มีความพร้อมทุกด้าน อาทิ การปรับตัวในเรื่องของการจัดการ และเปิดโอกาสทางการศึกษา การอนุรักษ์และการตระหนักในการใช้ทรัพยากร การพัฒนาทักษะอาชีพ การสร้างเครือข่ายในการส่งเสริมอาชีพ การพัฒนาสิทธิและความยุติธรรมในสังคม รวมถึงการรักษาและการเผยแพร่เอกลักษณ์ ศิลปวัฒนธรรมสู่สังคมอาเซียน ฯลฯ เป็นต้น

กระผมและคณะผู้บริหารมีความตั้งใจและหวังเป็นอย่างยิ่งว่า เทศบาลเมืองบ้านไผ่ จะมีความพร้อมและสามารถปรับตัวรับกับการเปลี่ยนแปลงของสังคม เศรษฐกิจ และสามารถทำให้ชุมชนและประชาชนในเขตเทศบาลเมืองบ้านไผ่ ได้รับประโยชน์จากแนวทางการพัฒนา ให้เป็นชุมชนน่าอยู่มีสภาพแวดล้อมที่ดี ประชาชนมีความสุขทั้งกายใจ จึงได้กำหนดวิสัยทัศน์การพัฒนาเทศบาลเมืองบ้านไผ่ ซึ่งนโยบายและแนวทางในการพัฒนาเทศบาลเมืองบ้านไผ่ ที่จะได้แถลงต่อสภาเทศบาลเมืองบ้านไผ่แห่งนี้ ในแต่ละด้านมีความสอดคล้องกับนโยบายที่ได้ประกาศไว้ในการรณรงค์เลือกตั้งที่ผ่านมา โดยกระผมจะยึดถือแนวทางในการพัฒนาและมีความมุ่งมั่นที่จะปฏิบัติให้ได้จริงตามที่กล่าวไว้ บัดนี้ กระผมและคณะผู้บริหารพร้อมที่จะนำเสนอนโยบายต่อสภาเทศบาลเมืองบ้านไผ่ โดยผ่านทางท่านประธานสภาเทศบาลไปยังท่านสมาชิกสภาเทศบาล

และผู้นำชุมชน พี่น้องชาวเทศบาลเมืองบ้านไผ่ทุกท่าน ได้รับทราบและใช้เป็นแนวทางในการติดตามตรวจสอบการทำงาน of กระทบในโอกาสต่อไปตามลำดับ ดังนี้

1. นโยบายด้านการเมืองและการบริหารจัดการ

นโยบายด้านการเมืองและการบริหารจัดการ จะมุ่งเน้นและให้ความสำคัญต่อกระบวนการมีส่วนร่วมของภาคประชาชนมากยิ่งขึ้น โดยจะเปิดโอกาสให้ประชาชน กลุ่มพลังมวลชน องค์กรภาคเอกชนและภาคีเครือข่ายต่าง ๆ เข้ามามีส่วนร่วมในการบริหารจัดการในด้านต่าง ๆ ทั้งนี้ เพื่อให้เกิดประโยชน์สูงสุดต่อพี่น้องประชาชน

1.1 พัฒนาเทศบาลเมืองบ้านไผ่ ให้เป็นเทศบาลที่มีการบริหารจัดการที่ดีตามหลัก ธรรมาภิบาล (Good Governance) โดยการนำหลักการบริหารกิจการบ้านเมืองและสังคมที่ดี 6 ประการ ได้แก่ หลักนิติธรรม หลักคุณธรรม หลักความโปร่งใส หลักการมีส่วนร่วม หลักความรับผิดชอบ และ หลักความคุ้มค่า มาประยุกต์ใช้แนวทางการปฏิบัติภายในหน่วยงานเพื่อให้บุคลากรและเทศบาลเมืองบ้านไผ่ เป็นองค์กรที่มีประสิทธิภาพ สามารถบริหารกิจการสาธารณะที่ก่อให้เกิดประโยชน์สุขและความพึงพอใจ ต่อประชาชน ผู้รับบริการ ซึ่งถือเป็นหัวใจสำคัญของการสร้างระบบการบริหารกิจการบ้านเมืองที่ดี หรือธรรมาภิบาล ให้เกิดขึ้นในองค์กรปกครองส่วนท้องถิ่น

1.2 ส่งเสริมการมีส่วนร่วมของประชาชนในการร่วมคิด ร่วมวางแผน และร่วมตัดสินใจ ส่งเสริมให้เข้าร่วมเป็นตัวแทนภาคประชาชน ในการเป็นคณะกรรมการเพื่อทำหน้าที่ทั้งในการร่วมบริหารจัดการและร่วมติดตามตรวจสอบการทำงาน of เทศบาล

1.3 จัดให้มีการบริหารงบประมาณอย่างมีประสิทธิภาพ โปร่งใสและตรวจสอบได้ โดยจะให้ความสำคัญต่อการรับฟังปัญหาความเดือดร้อนและความต้องการของประชาชน จัดสรรงบประมาณอย่างเป็นธรรม และทั่วถึงทุกชุมชน โดยการจัดลำดับความสำคัญและความเร่งด่วนของปัญหา สอดคล้องกับ ความต้องการและสภาพความเป็นจริงของแต่ละพื้นที่

1.4 นำวิชาการและเทคโนโลยีที่ทันสมัยมาใช้ในการบริการประชาชนให้ครบวงจร ทุกชุมชนในเขตเทศบาลเมืองบ้านไผ่ ให้ประชาชนเข้าถึงข้อมูลข่าวสารของเทศบาลอย่างกว้างขวาง สะดวก รวดเร็ว

2. นโยบายด้านโครงสร้างพื้นฐาน

2.1 พัฒนาและปรับปรุงโครงสร้างพื้นฐาน ได้แก่ ถนน รางระบายน้ำ ท่อระบายน้ำให้มีมาตรฐานและมีความสะดวกปลอดภัยในการเดินทาง พัฒนาระบบสาธารณูปโภค ไฟฟ้า ประปาให้มีประสิทธิภาพ ติดตั้งไฟฟ้าสาธารณะตามแนวถนนทุกสาย สนับสนุนให้มีการขยายเขตไฟฟ้าสาธารณะและขยายเขตประปาภายในเขตเทศบาล

2.2 วางแผนบริหารจัดการปัญหาแหล่งน้ำ เพื่อการเกษตรอย่างเป็นระบบ โดยระดม ความคิดเห็นและประสานความร่วมมือจากภาคส่วนที่เกี่ยวข้อง เพื่อวางแผนแก้ไขปัญหาป้องกันและเตรียมความพร้อมในการรับสถานการณ์ภัยแล้ง โดยให้ประชาชนในพื้นที่มีส่วนร่วม มีความพร้อมในการช่วยเหลือและเยียวยาผู้ประสบภัยอย่างทันท่วงที ขุดลอกคูคลอง ห้วยหนอง อ่างเก็บน้ำเพื่อไว้เก็บกักน้ำเพื่อใช้ในการเกษตร

2.3 ปรับปรุงและตกแต่งภูมิทัศน์เพื่อเกิดความสวยงามและเป็นระเบียบเรียบร้อย จัดระเบียบป้ายร้านค้าย่านชุมชน ปรับปรุงภูมิทัศน์บริเวณหน้าสถานีราชการ หน่วยงานเอกชน บ้านเรือนประชาชน เพื่อให้สอดคล้องกับการพัฒนาบ้านเมืองน่าอยู่ ชุมชนน่ามอง

2.4 ดูแลจัดการระบบเหมืองฝาย เพื่อให้เกษตรกรมีน้ำในการเกษตรตลอดฤดูกาลส่งเสริมการสร้างผลผลิตทางการเกษตรให้ได้มาตรฐาน

3. นโยบายด้านการพัฒนาสังคมและคุณภาพชีวิต

3.1 เสริมสร้างความเข้มแข็งของครอบครัวและชุมชน ส่งเสริมกิจกรรมสร้างความสัมพันธ์ของสมาชิกในครอบครัว ส่งเสริมความเข้มแข็งชุมชนและความสามัคคี โดยสนับสนุนการรวมกลุ่มและ การดำเนินกิจกรรมของกลุ่มภาคประชาชน ได้แก่ คณะกรรมการชุมชน กลุ่มสตรีแม่บ้าน กลุ่มอาสาสมัครสาธารณสุข กลุ่มอาชีพ ให้มีความเข้มแข็งและเชื่อมโยงกิจกรรมการทำงานเป็นเครือข่าย

3.2 เพิ่มประสิทธิภาพในการปฏิบัติงานของอาสาสมัครป้องกันภัยฝ่ายพลเรือน (อปพร.) โดยการสนับสนุนให้มีการฝึกอบรมเพื่อพัฒนาทักษะความสามารถ สร้างขวัญกำลังใจและดูแลสวัสดิการอย่างทั่วถึง เพื่อให้คนในชุมชนได้รับและมีส่วนร่วมในการดูแลรักษาความปลอดภัยในชีวิตและทรัพย์สิน เพื่อเฝ้าระวังไม่ให้เกิดปัญหาสังคม อาชญากรรมและยาเสพติด

3.3 จัดให้มีไฟฟ้าแสงสว่าง ป้ายจราจร ป้ายเตือน ให้ครอบคลุมทุกพื้นที่เพื่อป้องกัน การเกิดอุบัติเหตุและอาชญากรรม

3.4 จัดให้มีรถพยาบาลฉุกเฉินให้บริการรับส่งผู้ประสบภัยและผู้ป่วยตลอด 24 ชั่วโมง เพื่อให้ประชาชนได้รับการบริการที่สะดวกสบาย สามารถช่วยชีวิตผู้ป่วยและผู้ประสบภัยให้ถึงสถานพยาบาลและได้รับการรักษาอย่างทันท่วงที

3.5 พัฒนาคุณภาพชีวิตและความเป็นอยู่ของผู้สูงอายุ ผู้ยากไร้ ผู้พิการ ให้ได้รับการดูแลอย่างทั่วถึงและเป็นธรรม จัดให้มีสวัสดิการและให้ได้รับการดูแลอย่างต่อเนื่อง เพื่อให้ผู้ด้อยโอกาสสามารถพึ่งตนเองได้

3.6 จัดให้มีสนามกีฬาและศูนย์กีฬาสำหรับประชาชน สถานที่ออกกำลังกาย สถานที่พักผ่อนหย่อนใจและสถานที่ทำกิจกรรมร่วมของครอบครัวที่เหมาะสมสำหรับทุกเพศทุกวัย

3.7 จัดให้มีการบริการด้านสาธารณสุข โดยบุคลากรทางการแพทย์และบริการส่งต่อผู้ป่วยด้วยความรวดเร็ว

4. นโยบายด้านการศึกษา ศาสนา ศิลปวัฒนธรรม ประเพณีและภูมิปัญญาท้องถิ่น

4.1 สนับสนุนและส่งเสริมการจัดการศึกษาทั้งในระบบ นอกระบบและการศึกษาตามอัธยาศัย กับสถานศึกษาและศูนย์การศึกษานอกระบบ โดยการสนับสนุนงบประมาณตามอำนาจหน้าที่ ส่งเสริมความร่วมมือในการจัดกิจกรรม การประสานงาน การให้ความร่วมมือและการแลกเปลี่ยนองค์ความรู้ ด้านวิชาการ

4.2 ส่งเสริมให้ประชาชนได้รับความรู้และข่าวสารอย่างทั่วถึง และทันต่อเหตุการณ์สามารถขอรับทราบข้อมูลข่าวสารการดำเนินงาน ติดตามตรวจสอบการทำงานของเทศบาลได้ รวมถึงเพิ่มช่องทางการติดต่อสื่อสาร การรับเรื่องราวร้องทุกข์ คำร้องต่าง ๆ ของประชาชนให้มากขึ้น

4.3 พัฒนาคุณภาพการจัดการเรียนการสอนของโรงเรียนในเขตเทศบาลเมืองบ้านไผ่ ศูนย์พัฒนาเด็กเล็กของเทศบาลเมืองบ้านไผ่ ให้มีการจัดการเรียนการสอนที่มีคุณภาพและประสิทธิภาพ ทั้งในด้านของบุคลากร ความพร้อมของสถานที่ อุปกรณ์การเรียนการสอน ฯลฯ สนับสนุนการจัดการศึกษาแบบบูรณาการ เชื่อมโยงระหว่างบ้าน ชุมชน โรงเรียนและเทศบาล กำหนดหลักสูตรแบบท้องถิ่นมีส่วนร่วม เสริมสร้างแนวคิดเศรษฐกิจพอเพียง การดูแลและรักษาสิ่งแวดล้อม บทบาทและการมีส่วนร่วมในชุมชน ทั้งนี้ มุ่งเน้นให้เด็กเป็นศูนย์กลางของการเรียนรู้เพื่อเตรียมความพร้อมทางด้านร่างกาย อารมณ์ สังคมและสติปัญญาในการเรียนต่อในระดับที่สูงขึ้น

4.4 ส่งเสริมการเรียนรู้เพื่อเตรียมความพร้อมสำหรับการเข้าสู่สังคมสมัยใหม่และประชาคมเศรษฐกิจอาเซียน (Asean Economic Community : AEC) โดยการสนับสนุนให้มีการสอนภาษาต่างประเทศและการใช้เทคโนโลยีที่ทันสมัยและเหมาะสมกับการเรียนรู้ในแต่ละช่วงวัย

4.5 ทำนุบำรุงศาสนา วัฒนาอาราม ส่งเสริมกิจกรรมทางศาสนา เพื่อให้ศาสนสถาน แต่ละแห่งเป็นศูนย์รวมจิตใจของชุมชน เป็นแหล่งสืบทอดสืบสานวัฒนธรรมและเอกลักษณ์ความเป็นอีสาน โดยจะสนับสนุนและส่งเสริมกิจกรรมในวันสำคัญต่าง ๆ ทางศาสนา ทำนุบำรุงโบราณสถานต่าง ๆ

4.6 ส่งเสริมและปลูกจิตสำนึกในการอนุรักษ์วัฒนธรรมประเพณีท้องถิ่น และปรับใช้ ภูมิปัญญาท้องถิ่น โดยให้ทุกภาคส่วนในชุมชนมีส่วนร่วมในการบริหารจัดการและจัดกิจกรรมเพื่อร่วมสืบสานวัฒนธรรมประเพณีสู่ลูกหลาน

5. นโยบายด้านเศรษฐกิจ พัฒนาอาชีพและส่งเสริมการท่องเที่ยว

5.1 ส่งเสริมการรวมกลุ่มอาชีพและพัฒนาต่อยอดการรวมกลุ่มอาชีพ ให้มีความต่อเนื่องและเกิดความสำเร็จอย่างเป็นรูปธรรม กล่าวคือ สมาชิกกลุ่มต้องมีงาน มีรายได้จากการผลิตและจัดตลาดรองรับสินค้าและบริการ ส่งเสริมการฝึกอาชีพที่มุ่งเน้นอาชีพที่จะทำให้ผู้เข้ารับการอบรมสามารถนำไปประกอบเป็นอาชีพและมีรายได้ลดรายจ่าย สามารถเลี้ยงตัวเองได้

5.2 ส่งเสริมการนำแนวคิดปรัชญาเศรษฐกิจพอเพียงมาปรับใช้ในการดำเนินชีวิต ส่งเสริมให้ประชาชนรักการออม ปลูกจิตสำนึกของความประหยัดและพอเพียงให้แก่ประชาชน สนับสนุนการดำเนินงานของกลุ่มออมทรัพย์ กองทุนต่าง ๆ ให้มีความมั่นคงแข็งแรง

5.3 ประสานงานและเชื่อมโยงเครือข่ายในการส่งเสริมการท่องเที่ยว ทั้งจากภาครัฐและเอกชน และกลุ่มภาคีเครือข่ายต่าง ๆ โดยมุ่งหวังที่จะพัฒนาเมืองบ้านไผ่เป็นแหล่งท่องเที่ยวเชิงอนุรักษ์และวัฒนธรรม

5.4 ประสานและเชื่อมโยงเครือข่ายเศรษฐกิจระหว่างประเทศ เน้นความสัมพันธ์ที่ดีกับมิตรประเทศต่าง ๆ เพื่อพัฒนาเศรษฐกิจของประชาชนในเขตเทศบาลเมืองบ้านไผ่

6. นโยบายด้านการพัฒนาสาธารณสุขและสิ่งแวดล้อม

6.1 พัฒนาระบบการให้บริการสาธารณสุขขั้นพื้นฐานให้มีความพร้อม และมีความหลากหลายของการให้บริการมากขึ้น ได้แก่ การเสริมสร้างสุขภาพและสุขภาวะที่ดี การเฝ้าระวังและ การป้องกันโรค มุ่งเน้นการเสริมสร้างสุขภาพของประชาชนโดยใช้การจัดการองค์ความรู้ (Knowledge Management) ซึ่งมีอาสาสมัครสาธารณสุขประจำหมู่บ้าน เป็นแกนหลักสำคัญในการขับเคลื่อนการเก็บข้อมูลตามข้อเท็จจริง และเป็นปัจจุบัน เพื่อนำข้อมูลมาใช้ประโยชน์ในการวิเคราะห์ วางแผนและดำเนินการ ทั้งนี้เป้าหมายที่สำคัญ ก็คือ ต้องการให้ประชาชนมีความรู้ ความเข้าใจ และมีทักษะในการดูแลสุขภาพ ของตนเองมากขึ้น ให้มีความสมบูรณ์ แข็งแรงทั้งร่างกายและจิตใจ

6.2 สนับสนุนและเพิ่มศักยภาพการทำงานของอาสาสมัครสาธารณสุขประจำหมู่บ้าน โดยการพัฒนาศักยภาพ สร้างแรงจูงใจ สนับสนุนการดำเนินงานอย่างต่อเนื่อง ส่งเสริมให้มีการพัฒนาความรู้ ความเชี่ยวชาญเฉพาะทางในการดูแลสุขภาพเพิ่มขึ้น สนับสนุนการดำเนินงานร่วมกับสำนักงานกองทุนหลักประกันสุขภาพแห่งชาติ โดยคำนึงถึงผลประโยชน์ที่ประชาชนจะได้รับเป็นสำคัญ

6.3 พัฒนาระบบรักษาความสะอาดและการจัดเก็บขยะมูลฝอย โดยปรับปรุงวิธีการบริหารจัดการให้มีประสิทธิภาพ ลดจำนวนเที่ยวในการขนถ่าย สร้างมูลค่าในการนำขยะมาใช้ให้เกิดประโยชน์ สร้างแรงจูงใจและความตระหนักในหน้าที่ของประชาชนในการมีส่วนร่วมการดูแลสุขภาพความสะอาดบ้านและชุมชน การชำระค่าธรรมเนียมการจัดเก็บค่าขยะมูลฝอย รวมถึงการปรับปรุงงานสุขาภิบาลสิ่งแวดล้อมในชุมชน

6.4 เพิ่มพื้นที่สีเขียวในชุมชน โดยการรณรงค์ส่งเสริมการปลูกและการดูแลรักษาต้นไม้ ให้เป็นระเบียบเรียบร้อย ปลูกจิตสำนึกในการอนุรักษ์รักษาทรัพยากรธรรมชาติ สร้างและปรับปรุงพื้นที่ว่างหรือพื้นที่สาธารณะให้เป็นพื้นที่สีเขียวที่เหมาะสม สำหรับออกกำลังกายและทำกิจกรรมร่วมกัน

6.5 พัฒนาระบบการบริหารจัดการเพื่อแก้ไขปัญหาทรัพยากรธรรมชาติและสิ่งแวดล้อม โดยให้ชุมชนเข้ามามีส่วนร่วมในการดำเนินการด้วยตนเองมากขึ้น มีการใช้มาตรการแรงจูงใจและมาตรการบังคับด้วยกฎหมาย ด้วยการตราเทศบัญญัติและกฎหมายที่เกี่ยวข้องเพื่อควบคุมกิจกรรม หรือการดำเนินกิจการที่อาจส่งผลกระทบต่อคุณภาพชีวิตและสิ่งแวดล้อม รวมทั้งส่งเสริมการจัดตั้งเครือข่ายในการบริหารจัดการ

6.6 พัฒนาส่งเสริมและสนับสนุนโครงการตลาดสดน้ำซื่อ ร้านอาหารปลอดภัย เพื่อเสริมสร้างสุขภาพของประชาชนและสุขภาวะที่ดี

นโยบายการบริหารราชการของเทศบาลเมืองบ้านไผ่ ตามที่กระผมได้แถลงมา ทั้งหมด 6 ด้าน นั้น กระผมและคณะผู้บริหารได้วางแนวทางการพัฒนาบนพื้นฐานสภาพความเป็นจริงของปัญหาความเดือดร้อน ความต้องการของพี่น้องประชาชนเป็นหลัก โดยวิเคราะห์ถึงปัจจัยภายในและภายนอกของเทศบาลเพื่อให้ทราบถึงจุดอ่อน จุดแข็ง วิฤกตและโอกาสของเทศบาลเมืองบ้านไผ่ ที่สามารถจะแก้ไขและพัฒนาให้เกิดความเจริญมากขึ้นจากปัจจุบัน กระผมขอให้คำมั่นว่าจะเร่งดำเนินการตามนโยบายดังกล่าว ให้เกิดผลสำเร็จโดยจะจัดทำแผนพัฒนาเทศบาลให้สอดคล้องกับปัญหา ความต้องการของประชาชน จัดทำเทศบัญญัติงบประมาณรายจ่ายประจำปีให้เกิดประโยชน์สูงสุด คุ่มค่าในการดำเนินการและเกิดผลสัมฤทธิ์ของงาน ที่ชัดเจน บริหารงานด้วยความซื่อสัตย์สุจริตและเป็นธรรม จะให้ความสำคัญกับบทบาทการมีส่วนร่วมของประชาชน เสริมสร้างความรัก ความสามัคคีให้เกิดกับชุมชน เสริมสร้างสิ่งแวดล้อมที่ดี เพื่อให้เทศบาล เมืองบ้านไผ่ เป็นเทศบาลที่น่าอยู่อย่างยั่งยืน สมดังวิสัยทัศน์การพัฒนาที่ได้กล่าวไว้ ทั้งนี้จะยึดถือประโยชน์สุขของประชาชนเป็นเป้าหมายสูงสุดของการบริหารราชการเพื่อพัฒนาเทศบาลเมืองบ้านไผ่ นโยบายทั้ง 6 ประการ ที่กล่าวมานั้น ล้วนมุ่งเน้นการมีส่วนร่วมของพี่น้องประชาชนในชุมชนและภาคส่วนต่าง ๆ อย่างจริงจัง ดังนั้น การดำเนินงานในแต่ละภารกิจ แต่ละโครงการสามารถเดินหน้าให้เป็นไปตามนโยบายที่มีอยู่ทั้ง 6 ข้อ นั้น จึงมีปัจจัยที่สำคัญประการหนึ่ง คือ การมีส่วนร่วมของชุมชนและทุกภาคส่วน ที่จะต้องเข้ามาช่วยกันเป็นพลัง ที่สำคัญในการขับเคลื่อนอย่างจริงจัง การแก้ไขปัญหาของบ้านเมืองเราและการทำงานตามนโยบายที่กระผมได้แถลงต่อสภาแห่งนี้ไปแล้วนั้น ก็จะต้องเกิดผลได้ในทางปฏิบัติ หรือจะสัมฤทธิ์ผลได้โดยไม่ล่าช้านัก ทั้งนี้ก็ด้วยความรู้ ความเข้าใจในภารกิจ ทิศทางและเป้าหมายขององค์กร ความร่วมมือของทุกภาคส่วน ที่เกี่ยวข้องในแต่ละระดับ ตั้งแต่ระดับภายในองค์กรเทศบาลด้วยกัน ได้แก่ สมาชิกสภาเทศบาลทุกท่าน ข้าราชการ พนักงาน และการหนุนเสริมจากภายนอก ได้แก่ องค์กรภาคีเครือข่าย ส่วนราชการต่าง ๆ ที่เกี่ยวข้อง องค์กรพัฒนาเอกชน (NGOs) ภาคเอกชนทั่วไป ชุมชน และพี่น้องประชาชน เป็นต้น

กระผมหวังเป็นอย่างยิ่งว่าการร่วมมือกันของทุกภาคส่วนที่จะแปลงนโยบายไปสู่การปฏิบัติให้ เกิดเป็นรูปธรรมขึ้นมาอย่างจริงจังนั้น จะส่งผลดีต่อความเป็นสังคมที่ดีและมาตรฐานได้ กล่าวคือ เทศบาลเมืองบ้านไผ่ ของเราจะสามารถขับเคลื่อนไปสู่ความเป็นท้องถิ่นที่มีความตื่นตัวอย่างมีพลังอยู่ตลอดเวลา เป็นองค์กรแห่งการเรียนรู้ มีการบริหารกิจการบ้านเมืองที่ดี สังคมมีคุณธรรม เป็นบ้านเมืองมีความอยู่ดี ผู้คน มีความสุข ทรัพยากรธรรมชาติและสิ่งแวดล้อมยั่งยืน บนพื้นฐานของความเป็นเอกลักษณ์ของท้องถิ่นเรา และในโอกาสนี้กระผมและทีมเพื่อบ้านเกิดเมืองนอน ขอทำงานเพื่อสานต่อวิสัยทัศน์ของเทศบาลเมืองบ้านไผ่ “ศูนย์กลางเศรษฐกิจชุมชน เมืองน่าอยู่ แหล่งเรียนรู้ คู่ธรรมภิบาล บริการประทับใจ”

3. กรอบยุทธศาสตร์การพัฒนาขององค์กรปกครองส่วนท้องถิ่นในเขตจังหวัดขอนแก่น ประจำปี 2558-2560

วิสัยทัศน์

“ขอนแก่นเมืองน่าอยู่ เป็นศูนย์กลางการเรียนรู้ และเมืองหลักเศรษฐกิจ
ของภาคตะวันออกเฉียงเหนือ ภายใต้การบริหารจัดการทรัพยากรธรรมชาติและสิ่งแวดล้อม
มีการพัฒนาที่เหมาะสมกับระบบนิเวศนอย่างสมดุล เทาเทียม และยั่งยืน”

พันธกิจ

1. พัฒนาคนให้มีคุณภาพ มีทักษะในวิชาชีพ มีคุณธรรม และจริยธรรม
2. จัดการศึกษาในและนอกระบบให้ได้มาตรฐาน และสร้างสังคมแห่งการเรียนรู้
3. สร้างภูมิคุ้มกันให้กับคนและสังคมใหญ่เท่าทันการเปลี่ยนแปลงอย่างมีเหตุผล
4. สร้างเศรษฐกิจฐานรากให้เข้มแข็งและแข่งขันได้ โดยเชื่อมโยงการค้า การลงทุน การบริการ และการท่องเที่ยว
5. พัฒนาโครงข่ายระบบการคมนาคมขนส่ง ระบบบริการสาธารณะ และเครือข่ายการป้องกันและบรรเทาสาธารณภัยให้มีประสิทธิภาพ และได้มาตรฐาน
6. บริหารจัดการทรัพยากรธรรมชาติและสิ่งแวดล้อมให้เกิดประโยชน์ มีความสมดุล อย่างยั่งยืน
7. สืบสานวัฒนธรรม ขนบธรรมเนียม ประเพณี ที่ดีงามของท้องถิ่นให้คงอยู่ ส่งเสริมการท่องเที่ยวของชุมชนที่เป็นเอกลักษณ์ท้องถิ่น

ประเด็นยุทธศาสตร์ ประกอบด้วย 4 ยุทธศาสตร์ ดังนี้

- ยุทธศาสตร์ที่ 1 การพัฒนาคุณภาพคนและสังคม
- ยุทธศาสตร์ที่ 2 การพัฒนาเมืองและชุมชนให้น่าอยู่
- ยุทธศาสตร์ที่ 3 การพัฒนาเศรษฐกิจชุมชนเพื่อการแข่งขัน
- ยุทธศาสตร์ที่ 4 การบริหารจัดการทรัพยากรธรรมชาติและสิ่งแวดล้อมเพื่อการพัฒนาอย่างยั่งยืน

ประเด็นยุทธศาสตร์และแนวทางการพัฒนา ประกอบด้วย 4 ยุทธศาสตร์ 25 แนวทางการพัฒนา ดังนี้

ยุทธศาสตร์ที่ 1 การพัฒนาคุณภาพคนและสังคม ประกอบด้วย 8 แนวทางการพัฒนา ดังนี้

- 1.1 พัฒนาระบบบริการทางสังคมให้มีคุณภาพ และสามารถเข้าถึงได้อย่างทั่วถึงเท่าเทียม
- 1.2 พัฒนา ส่งเสริม และ สนับสนุนการมีส่วนร่วมของทุกภาคส่วนในการจัดการศึกษาที่มีคุณภาพในทุกกระดับ
- 1.3 เพิ่มโอกาสทางการศึกษา และการเรียนรู้ตลอดชีวิตอย่างทั่วถึงและมีคุณภาพ
- 1.4 เสริมสร้างค่านิยม คุณธรรม จริยธรรม จิตสาธารณะ และวัฒนธรรมที่ดีงามแก่เด็กและเยาวชน
- 1.5 เสริมสร้างสุขภาวะที่ดีทั้งร่างกายและจิตใจอย่างทั่วถึง
- 1.6 พัฒนาความรู้และทักษะในการดูแลสุขภาพของตนเอง ครอบครัวและชุมชน
- 1.7 พัฒนา ส่งเสริม และสนับสนุนการแพทย์แผนไทย การแพทย์ทางเลือก การแพทย์พื้นบ้าน และสมุนไพร
- 1.8 พัฒนา ส่งเสริม และสนับสนุนการกีฬาสุขภาพและกีฬาเพื่อออกกำลังกาย

ยุทธศาสตร์ที่ 2 การพัฒนาเมืองและชุมชนในนาอูยู ประกอบด้วยแนวทางการพัฒนา 6 แนวทาง ดังนี้

- 2.1 พัฒนาระบบสาธารณูปโภค สาธารณูปการ ชุมชนเมือง และชนบท อย่างทั่วถึงและเป็นระบบ โดยมี การวางผังเมือง การป้องกันและควบคุมปัญหาสิ่งแวดล้อม
- 2.2 พัฒนาการคมนาคมขนส่ง และระบบการให้บริการขนส่งมวลชน
- 2.3 การพัฒนาพื้นที่สาธารณะและการพักผ่อนหย่อนใจ
- 2.4 พัฒนาเพิ่มประสิทธิภาพระบบและเครือข่ายการป้องกันและบรรเทาสาธารณภัยในท้องถิ่นใหม่ ประสิทธิภาพได้มาตรฐาน
- 2.5 พัฒนา ส่งเสริมและสนับสนุนระบบการรักษาความปลอดภัยในเขตเมืองและชุมชนแบบมีส่วนร่วม
- 2.6 ส่งเสริม และสนับสนุนให้หมู่บ้าน/ชุมชน ปลอดภัยเสถียร และปลอดภัยชุมชน

ยุทธศาสตร์ที่ 3 การพัฒนาเศรษฐกิจชุมชนเพื่อการแข่งขัน ประกอบด้วยแนวทางการพัฒนา 6 แนวทาง ดังนี้

- 3.1 พัฒนาเศรษฐกิจสร้างสรรค์ เพื่อการเพิ่มมูลค่าผลิตภัณฑ์ชุมชน
- 3.2 ส่งเสริมความร่วมมือระหว่างภาคเอกชนและสถานศึกษาในการศึกษาวิจัยเพื่อพัฒนา นวัตกรรม และ เทคโนโลยีในการสร้างมูลค่าเพิ่มสินค้า
- 3.3 ส่งเสริม สนับสนุนกระบวนการเรียนรู้ และการนำหลักปรัชญาเศรษฐกิจพอเพียงไปใช้ ในการประกอบ อาชีพ
- 3.4 พัฒนาคณะไหสามารถประกอบอาชีพได้อย่างหลากหลาย เทาทัน สอดคล้องกับแนวโน้มการจ้างงานและ เตรียมความพร้อมสู่ประชาคมอาเซียน
- 3.5 พัฒนาและส่งเสริมเครือข่ายวิสาหกิจชุมชนให้เข้มแข็งและสามารถแข่งขันได้
- 3.6 พัฒนาและเชื่อมโยงการท่องเที่ยวชุมชน

ยุทธศาสตร์ที่ 4 การบริหารจัดการทรัพยากรธรรมชาติและสิ่งแวดล้อม เพื่อการพัฒนาอย่างยั่งยืน

ประกอบด้วยแนวทางการพัฒนา 5 แนวทาง ดังนี้

- 4.1 เสริมสร้างการมีส่วนร่วมของชุมชน และเครือข่ายในการจัดการทรัพยากรธรรมชาติและ สิ่งแวดล้อมในท้องถิ่นให้คงอยู่อย่างยั่งยืน
- 4.2 อนุรักษ์ พนฟู และเพิ่มพื้นที่ป่า ป่าชุมชน และป่าต้นน้ำลำธารให้เกิดความอุดมสมบูรณ์
- 4.3 พัฒนาพินฟูแหล่งน้ำแหล่งน้ำใต้ดินและการบริหารจัดการน้ำอย่างเป็นระบบ และมีประสิทธิภาพ โดย ประชาชนมีส่วนร่วม
- 4.4 เพิ่มประสิทธิภาพการจัดการขยะชุมชน สิ่งปฏิกูล และน้ำเสีย
- 4.5 เสริมสร้างการมีส่วนร่วมของประชาชนในการอนุรักษ์พันธุ์กรรมพืชและสัตว์ในท้องถิ่น

4. แผนยุทธศาสตร์การพัฒนากลุ่มจังหวัดภาคตะวันออกเฉียงเหนือตอนกลาง

(กลุ่มจังหวัดร้อยเอ็ด-ขอนแก่น-มหาสารคาม-กาฬสินธุ์)

คณะรัฐมนตรี มีมติเมื่อวันที่ 27 พฤศจิกายน 2550 จัดแบ่งกลุ่มจังหวัด เป็น 18 กลุ่มจังหวัด โดย จังหวัดขอนแก่น จัดอยู่ในกลุ่มจังหวัดภาคตะวันออกเฉียงเหนือตอนกลาง ประกอบด้วย จังหวัดขอนแก่น ร้อยเอ็ด มหาสารคาม และกาฬสินธุ์ หรือเรียวกากลุ่ม “ร้อยแแกนสารสินธุ์” (ร้อย มาจาก ร้อยเอ็ด, แแกน มาจาก ขอนแก่น, สาร มาจาก มหาสารคาม, สินธุ์ มาจาก กาฬสินธุ์)

กลุ่มจังหวัดรอยแแกนสารสินธุ์ กำหนดวิสัยทัศน์การพัฒนาของกลุ่มจังหวัดไวเวา

“ฐานการผลิตพืชเศรษฐกิจหลัก (ข้าว อ้อย มันสำปะหลัง ยางพารา) ที่มีคุณภาพและมาตรฐาน อุตสาหกรรม การค้าบริการ การท่องเที่ยว และการลงทุนสู่สากล” เป้าหมายการพัฒนา เพื่อก้าวไปสู่วิสัยทัศน์และการพัฒนาของกลุ่มจังหวัดที่พึงปรารถนาในระยะยาว 4 ปี จึงได้กำหนดเป้าหมายหลัก ในการพัฒนาของกลุ่มจังหวัดไวเวา ดังนี้

- 1) เพิ่มคุณภาพการผลิตพืชเศรษฐกิจหลักให้โตมาตรฐาน
- 2) เพิ่มมูลค่าการค้า การลงทุน การแปรรูปพืชเศรษฐกิจ
- 3) พัฒนาการท่องเที่ยวของกลุ่มจังหวัดสู่การท่องเที่ยวอย่างยั่งยืน
- 4) เตรียมความพร้อมกลุ่มจังหวัดในการเข้าสู่ประชาคมเศรษฐกิจอาเซียน

5. สภาพปัญหาของเทศบาลเมืองบ้านไผ่

ปัจจัยและสถานการณ์การเปลี่ยนแปลงที่มีผลต่อการพัฒนา

สภาพปัญหา

1. ด้านโครงสร้างพื้นฐาน

⇒ ปัญหาการระบายน้ำ ระบบการระบายน้ำและการวางท่อระบายน้ำของเทศบาลยังไม่ได้มาตรฐาน เกิดปัญหาการระบายน้ำไม่ทัน เมื่อฝนตกในช่วงฤดูฝนรวมทั้งสาเหตุจากการอุดตันของท่อระบายน้ำโดยทั่วไป ในการก่อสร้างถนนของเทศบาลบางแห่งระดับของถนนและท่อระบายน้ำสูงกว่าระดับของพื้นดินโดยทั่วไปของประชาชนที่ใช้ปลูกบ้านเรือน ทำให้ได้รับความเดือดร้อนเสียหายไม่สามารถระบายน้ำออกจากบ้านเรือนได้ ทำให้เกิดน้ำท่วมขัง ซึ่งสภาพดังกล่าวของถนนได้กลายเป็นทำนบและฝายกั้นน้ำซึ่งเป็นสาเหตุ ทำให้น้ำท่วมขังเป็นเวลานาน ซึ่งปัญหาดังกล่าวเป็นเพราะการก่อสร้างระบบระบายน้ำยังไม่เสร็จสมบูรณ์ ทั้งระบบ

⇒ ปัญหาถนนและท่อระบายน้ำ ผิดมาตรฐาน ไม่ได้มาตรฐาน ถนนสายหลักโดยทั่วไปมีสภาพของถนนตามขอยต่าง ๆ ผิดจรรยาบรรณมีความคับแคบไม่สะดวกในการสัญจรไป – มา และส่วนใหญ่ไม่มีท่อระบายน้ำ ถนนบางสายผิวการจราจรขรุขระเป็นหลุมเป็นบ่อ และบางแห่งมีสภาพเป็นถนนลูกรังและดินทราย การเชื่อมต่อของท่อระบายน้ำยังไม่สมบูรณ์เพราะถนนบางสายมีท่อระบายน้ำ บางสายไม่มีท่อระบายน้ำ ทำให้เกิดปัญหาน้ำท่วมขังในฤดูฝน เพราะการระบายน้ำและการไหลเวียนของน้ำไม่สะดวก และมีการอุดตันของท่อระบายน้ำ ท่อระบายน้ำไม่ได้มาตรฐานและชำรุดเสียหาย

⇒ ปัญหาไฟฟ้าสาธารณะไม่เพียงพอ การขยายเขตไฟฟ้าสาธารณะและการติดตั้งไฟฟ้าสาธารณะไม่ถึง ทำให้แสงสว่างไม่เพียงพอตามถนน ตรอก ซอย บางแห่งจะมีดีมาก และมีกิ่งโคมไฟที่ชำรุดเสียหาย ยังไม่ได้รับการแก้ไขซ่อมแซม ประชาชนรู้สึกไม่ปลอดภัยในการสัญจรไปมาเวลากลางคืนและความไม่ปลอดภัยในชีวิตและทรัพย์สิน

⇒ ปัญหาน้ำประปาไม่เพียงพอ ในปัจจุบันการให้บริการน้ำประปาในเขตเทศบาลยังไม่ทั่วถึง ยังมีบางส่วนของชุมชนยังไม่มีน้ำประปาใช้เพื่อการอุปโภคบริโภค ในช่วงฤดูร้อนจะเดือดร้อนมาก เพราะขาดแคลนน้ำ เช่น ชุมชนสมประสงค์พัฒนา ชุมชนจัดสรร

⇒ ปัญหาการพัฒนาแหล่งน้ำในเขตเทศบาล เนื่องจากในช่วงหน้าฝนได้มีปริมาณน้ำมาก การตื่นเงินของลำห้วย หนอง บึง ต่างๆ ทำให้เกิดการระบายน้ำไม่ได้สะดวกและทำให้ปริมาณน้ำแห้งขอด อย่างรวดเร็วหลังน้ำลด ทำให้ไม่สามารถเก็บกักน้ำได้เพียงพอกับการเกษตรกรรม ประมง

2. ด้านการพัฒนาสิ่งแวดล้อมและทรัพยากรธรรมชาติ

⇒ ปัญหาเรื่องถังขยะไม่เพียงพอ มีการทิ้งขยะไม่เป็นที่ เพราะไม่มีถังขยะ ประชาชนได้นำขยะมากองตามพื้นดิน ทำให้เศษขยะปลิวกระจายทั่วไป ถังขยะที่มีอยู่เดิมไม่เพียงพอกับความต้องการ และมีขนาดเล็ก ไม่เพียงพอกับปริมาณขยะในแต่ละวัน ซึ่งเป็นสาเหตุทำให้ขยะล้นถังมากองที่พื้นดิน ทำให้ขยะ ปลิวกระจายเต็มพื้นดิน และสกปรก

⇒ ปัญหาเรื่องขยะตกค้าง เนื่องมาจากถนนตามตรอก ซอย ในเขตเทศบาลจะคับแคบ บางส่วนรถขยะเข้าไปไม่ได้ ทำให้มีขยะตกค้าง บางแห่งรถเก็บของเทศบาล ไม่เข้าไปเก็บทุกวัน ทำให้ขยะ ล้นถัง หล่นลงตามพื้น ในขณะที่ทำงานเก็บขยะเจ้าหน้าที่เก็บขยะของเทศบาล ไม่เก็บขยะที่หล่นอยู่ตามพื้นดิน ให้หมด

⇒ ปัญหาการขาดจิตสำนึก ประชาชนโดยทั่วไป ผู้ประกอบการยังขาดจิตสำนึกในเรื่องสิ่งแวดล้อม การทิ้งขยะ การระบายน้ำเสียลงสู่ลำห้วยสาธารณะ การรักษาความเป็นระเบียบเรียบร้อย ของชุมชน

⇒ ปัญหาการระบายน้ำเสีย สภาพถนนตามตรอก ซอย ส่วนใหญ่ไม่มีท่อระบายน้ำ การระบายน้ำจะปล่อยให้เป็นไปตามธรรมชาติ ตามร่องระบายน้ำที่เป็นดิน ซึ่งทำให้การระบายน้ำไม่ดีเท่าที่ควร น้ำเสียจากบ้านเรือนจะไหลออกมารวมกัน ซึ่งถ้าน้ำเสียดังกล่าวไม่สามารถระบายได้ จะทำให้เกิดน้ำขังและ เป็นน้ำเสีย เน่า และส่งกลิ่นเหม็น สร้างความเดือดร้อนให้ประชาชนอย่างมาก

⇒ ปัญหามลภาวะ ในเขตเทศบาลมีการทำอุตสาหกรรมขนาดกลาง และขนาดเล็กหลายประเภทที่ส่งผลกระทบต่อสิ่งแวดล้อม และเป็นปัญหาด้านมลภาวะ เช่น การทำฟาร์มสุกร โรงงานแป้งมัน โรงงานสีข้าว โรงงานทำปลาร้า ปลาทู และโรงงานทำผลไม้ดอง โรงงานทำขนมจีน โรงงานเหล่านี้จะปล่อยน้ำเสียลงสู่ ลำรางระบายน้ำสาธารณะ ทำให้น้ำเสียและมีกลิ่นเหม็น

3. ด้านการพัฒนาเศรษฐกิจ

⇒ ปัญหาการส่งเสริมอาชีพ มีประชาชนตามชุมชนต่าง ๆ จำนวนมากที่รายได้ไม่เพียงพอ ต่อการเลี้ยงชีพยังมีผู้ว่างงาน และการว่างงานหลังฤดูการเก็บเกี่ยว ซึ่งเทศบาลได้เข้าไปช่วยเหลือโดยการส่งเสริมอาชีพ เพื่อเพิ่มพูนรายได้ให้แก่ประชาชนเหล่านี้ แต่ก็ไม่ประสบผลสำเร็จมากนัก สาเหตุส่วนหนึ่งมาจากการบริหารจัดการของกลุ่มอาชีพ ไม่มีประสิทธิภาพ การรวมกลุ่มไม่มีความเข้มแข็งอย่างเพียงพอ ขาดความโปร่งใสและความสามัคคี ขาดตลาดรองรับสินค้าที่ได้จากการผลิตของชุมชนหรือสินค้า OTOP หน่วยงานภาครัฐยังไม่สามารถส่งเสริมอาชีพที่เหมาะสมได้ สินค้าหรือผลิตภัณฑ์บางส่วนไม่มีคุณภาพและไม่ได้มาตรฐาน ทำให้มีปัญหาด้านการตลาด และแรงงานมีปัญหาในตลาดการแข่งขันทั้งในและต่างประเทศ เนื่องจากแรงงานขาดฝีมือและทักษะ

⇒ ปัญหาขาดกองทุนเพื่อการส่งเสริมอาชีพและรายได้ ประชาชนโดยทั่วไปตามชุมชน ต่าง ๆ โดยเฉพาะในชุมชนแออัด จะมีสภาพความยากจน ว่างาน จึงมีความต้องการให้มีการจัดตั้งกองทุน เพื่อช่วยเหลือประชาชนในกลุ่มผู้ที่ด้อยโอกาสหรือมีปัญหา แต่ขาดแหล่งเงินที่จะขอรับการสนับสนุน เพื่อเอามาจัดตั้งกองทุน เช่น กองทุนส่งเสริมอาชีพ กองทุนเพื่อการกู้ยืม ซึ่งยังไม่เพียงพอกับความต้องการของประชาชน

⇒ ปัญหาการบริหารจัดการกองทุน นโยบายรัฐบาลได้มุ่งเน้นให้ความสำคัญการกระจายรายได้ให้กับประชาชน โดยมีการจัดตั้งกองทุนในการประกอบอาชีพ ส่งเสริมอาชีพ เพื่อเพิ่มพูนรายได้ของ ประชาชนส่วนใหญ่ของประเทศไทย โดยเฉพาะกลุ่มผู้ด้อยโอกาส คือ กองทุนชุมชนเมือง 1 ล้านบาท โดยมีวัตถุประสงค์ เพื่อสร้างรายได้ที่มีระบบต่อเนื่องและยั่งยืน และยังมียกกองทุนประเภทอื่น ๆ ที่เกิดมามากมาย เช่น กองทุนออมทรัพย์ กองทุนสัจจะออมทรัพย์ กองทุนส่งเสริมอาชีพ หรือกองทุนสงเคราะห์ชุมชนกองทุนบ้านมั่นคง ซึ่งบางส่วนเกิดขึ้นมาจากการรวมตัวของคนในชุมชน แล้วตั้งเป็นเงินกองทุนหรือกองทุนที่มีหน่วยงานอื่น ๆ ให้การสนับสนุน เมื่อมีการจัดตั้งกองทุนต่าง ๆ ขึ้นมาและการแต่งตั้งคณะกรรมการด้านต่าง ๆ ขึ้นมาบริหารกองทุน ซึ่งปัญหาที่พบคือการขาดความรู้ ประสบการณ์ ในการบริหารจัดการต่าง ๆ เช่น ด้านการบัญชี ด้านการแนะนำส่งเสริมอาชีพ หรือฝึกอาชีพที่เหมาะสม เกิดทักษะและความรู้ของประชาชน ในการ ให้เงินกองทุนไปลงทุน เกิดระบบพรรคพวกและอื่น ๆ เกิดการคอร์รัปชัน ขาดความสามัคคีที่ส่งผลให้การบริหารเงินกองทุน ไม่มีประสิทธิภาพ ไม่โปร่งใส มีการนำเงินกองทุนไปใช้อย่างไม่ถูกต้อง ไม่เป็นไปตามวัตถุประสงค์และเป้าหมายของโครงการหรือกิจกรรมที่ยื่นคำขอไว้ และกิจกรรมที่ลงทุนไม่ก่อให้เกิดประโยชน์ไม่เกิดอาชีพ ที่ก่อให้เกิดรายได้อย่างต่อเนื่องและยั่งยืน ประชาชนส่วนใหญ่คิดเฉพาะการเป็นผู้รับเงินจากกองทุนเพียงฝ่ายเดียว โดยคิดว่ารัฐบาลหรือหน่วยงานภาครัฐจะต้องเป็นผู้ให้ตลอดเวลา ขาดจิตสำนึกในการใช้เงินกองทุนอย่างถูกต้อง ขาดวินัย ขาดความซื่อสัตย์ ขาดคุณธรรม ขาดการพัฒนา ในระบบของการพึ่งพาตนเองที่พอเพียง เหมาะสม บริหารโครงการเงินกองทุน ในระยะสั้นจะเกิดปัญหาทับสมาชิกในกองทุนเอง เช่น ปัญหาด้านการชำระหนี้คืนเงินกองทุน ปัญหาการว่างงาน การขาดอาชีพและรายได้ในโครงการนี้ เมื่อการบริหารโครงการ ขาดประสิทธิภาพ จึงส่งผลต่อภาพรวมของการพัฒนาเศรษฐกิจสังคมของประเทศอย่างแน่นอนในอนาคต

4. ด้านการพัฒนาสังคม

⇒ ปัญหาขาดสถานที่ออกกำลังกาย ประชาชนโดยทั่วไปและเยาวชนขาดสนามกีฬา สำหรับการออกกำลังกาย และสวนสาธารณะสำหรับการพักผ่อนหย่อนใจและทำกิจกรรมนันทนาการต่างๆปัจจุบันภายในเขตเทศบาลมีชุมชนหนาแน่นมากขึ้น โดยเฉพาะเน้นในหมู่เยาวชนที่ต้องการสถานที่ออกกำลังกายเพื่อลดปัญหาการมีวุ่นวายเสพติด และลดภาวะความเครียดของประชาชนและเพื่อการส่งเสริมสุขภาพ ที่ดินภายในเขตเทศบาลที่เหมาะสมสำหรับก่อสร้างสาธารณะ ภายในเขตชุมชนหรือเขตเมืองราคาแพงและ หายาก

⇒ ปัญหาประชาชนที่ยากจนไม่มีที่อยู่อาศัยเป็นของตนเอง ประชาชนตามชุมชนต่าง ๆ ไม่มีที่อยู่อาศัยเป็นของตนเองใช้พื้นที่ของการรถไฟและที่สาธารณะบางแห่งปลูกสร้างที่อยู่อาศัยแบบชั่วคราว สร้างปัญหาในการจัดระเบียบชุมชนขาดความไม่เป็นระเบียบเรียบร้อยของบ้านเมือง และปัญหาการให้บริการด้านต่าง ๆ อาทิ ด้านสาธารณสุขโภชนาการ การศึกษาด้านสาธารณสุขเป็นต้น ซึ่งเกิดจากปัญหา ความยากจนและการอพยพเข้ามาหางานทำในพื้นที่เขตเมือง

⇒ ปัญหาเด็ก เยาวชน ขาดการอบรมสั่งสอน สังคมไทยในปัจจุบันมีความหลากหลายทางวัฒนธรรมและค่านิยมมาก เนื่องจากระบบเศรษฐกิจ สังคม การเมืองของประเทศ ทำให้หันมานิยมทางด้านวัตถุมากขึ้น และการรับเอาวัฒนธรรมของชาติมาใช้อย่างแพร่หลาย ปัญหาส่วนใหญ่เกิดจากการขาดการอบรมและสร้างจิตสำนึกในการตระหนักถึงความเป็นคนไทย ค่านิยมแบบคนไทย ความหลากหลายของวัฒนธรรม

สังคมที่เกิดขึ้นในประเทศไทย โดยขาดมาตรการการป้องกันที่เข้มแข็ง การปรับเปลี่ยนเพื่อเข้าสู่โลกในยุคโลกาภิวัตน์ หรือโลกไร้พรมแดนเยาวชนบางส่วนต้องออกจากสถานศึกษา เสียอนาคตและติดยาเสพติด

⇒ ปัญหายาเสพติด ได้มีการแพร่ระบาดของยาเสพติดไปตามชุมชนต่างๆ มากยิ่งขึ้น ทั้งผู้ติดยาเสพติดและผู้ขายทั้งในโรงเรียนและตามชุมชน ประชาชนทั่วไป ซึ่งปัญหาดังกล่าวเกิดจากสภาพเศรษฐกิจโดยทั่วไปตกต่ำลง การขาดจิตสำนึก ขาดคุณธรรม จริยธรรม เกิดปัญหาการว่างงาน ค่านิยม ประชาชนยากจนลง หารายได้ไม่เพียงพอเลี้ยงครอบครัว อาชีพขายยาเสพติดเป็นอาชีพที่มีรายได้ดีจึงจะมีความเสี่ยงสูงก็ตาม แต่ประชาชนบางกลุ่มทำเพื่อแก้ปัญหาความยากจนของครอบครัว ซึ่งปัญหาด้านนี้ยังมีสถานการณ์ที่ไม่น่าไว้วางใจ ประชาชนโดยทั่วไปหน่วยงาน ภาครัฐ และเอกชนจะต้องเฝ้าระวังป้องกันและปราบปรามกันต่อไป และสร้างจิตสำนึกให้ได้ผล ส่วนสาเหตุของปัญหาการติดยาเสพติดนั้นเกิดจาก ความเครียดและภาวะกดดันจากสภาพสังคม เศรษฐกิจ ครอบครัว ที่ทำงาน เพื่อนชกจูง ผู้ค้ายาเสพติดชักจูงและเกิดความอยากทดลองเสพ แก้ปัญหาของตนเองไม่ได้ หาทางออกไม่ได้เลยหันมาพึ่งยาเสพติด

⇒ ปัญหาไข้เลือดออก เป็นโรคที่สามารถป้องกันได้ แต่การป้องกันไม่ให้มียุงลายไม่สามารถทำได้ โดยเฉพาะในฤดูฝนจะมีน้ำขัง กลายเป็นแหล่งเพาะพันธุ์ยุงลายและยุงชนิดต่างๆ ด้วย บ้านเรือนของประชาชนไม่มิดชิดยุงสามารถเข้าไปในบ้านเรือนได้ตลอดเวลา โดยเฉพาะตามชุมชนต่างๆ ปัญหาต่างๆ มักเกิดจากมีน้ำขังตามแหล่งต่างๆ ทำให้ยุงลายขยายจำนวนได้อย่างรวดเร็ว เป็นอันตรายแก่ประชาชน ขาดการป้องกันอย่างถูกวิธี เช่น การทำลายแหล่งเพาะพันธุ์ยุงและการพ่นยาฆ่ายุง

⇒ ปัญหาการขาดสถานที่อ่านหนังสือของชุมชน ตามชุมชนต่างๆ ไม่มีแหล่งความรู้ที่จะได้รับข้อมูลข่าวสารของทางราชการ และด้านต่าง ๆ เนื่องจากขาดสถานที่เป็นศูนย์รวมของประชาชน เพื่อใช้ในการพบปะสังสรรค์ แลกเปลี่ยนความรู้ ความคิดเห็น การอ่านหนังสือพิมพ์ และข้อมูลข่าวสารอื่นๆ ของทางราชการ การขาดงบประมาณจากหน่วยงานในการสนับสนุนในการก่อสร้างศาลากลางชุมชน

⇒ ปัญหาด้านการศึกษา ประชาชนบางส่วนตามชุมชนต่างๆ มีการศึกษาน้อยและไม่นิยม ส่งบุตรหลานให้มีการศึกษาสูงขึ้น เพราะยากจนมีรายได้น้อยไม่เพียงพอที่จะส่งบุตรหลานให้มีการศึกษา ในระดับสูงได้ ประชาชนที่มีการศึกษาน้อย ทำให้หางานทำยาก ขาดประสบการณ์ ความรู้และขาดทักษะฝีมือในการทำงาน ขาดสถานศึกษาที่เหมาะสม โรงเรียนตั้งอยู่ห่างไกลจากชุมชน ลำบากทั้งต่อเด็กนักเรียนและผู้ปกครองในการเดินทางมาเรียน และรับ-ส่งบุตรหลาน ซึ่งปัญหาดังกล่าวเกิดจากการไม่เห็นความจำเป็นด้านการศึกษา ทำให้บ้านเมืองขาดการพัฒนาที่ถูกต้อง ความยากจนและการว่างงาน ทศนคติและค่านิยมของแต่ละครอบครัว การขาดแรงจูงใจด้านการศึกษา ขาดการสนับสนุนและส่งเสริมในการเพิ่มพูนความรู้และการพัฒนาฝีมือทักษะที่มีคุณภาพในการทำงาน จากหน่วยงานที่เกี่ยวข้อง

⇒ ปัญหาประชาชนขาดการดูแลด้านการควบคุมการก่อสร้าง ประชาชนขาดความเข้าใจ ในระเบียบของทางราชการ โดยจะทำการต่อเติมอาคารบ้านเรือนเองโดยไม่ได้ขออนุญาตของทางราชการ ในการตรวจสอบแบบแปลนการก่อสร้างและต่อเติม รวมทั้งการควบคุมการก่อสร้างและเป็นสาเหตุในการสร้างความเดือดร้อนรำคาญให้กับบ้านข้างเคียง และไม่มีความปลอดภัย เนื่องจากหน่วยงานของรัฐขาดการประชาสัมพันธ์ ให้กับประชาชนได้รับทราบเกี่ยวกับการขออนุญาตก่อสร้างและต่อเติมอาคารขาดความรู้ ความเข้าใจของประชาชน

5. ด้านพัฒนาการเมืองการบริหาร

⇒ ปัญหาการขาดเครื่องมือเครื่องใช้ในการบริหารงานของชุมชน ชุมชนต่าง ๆ ในเขตเทศบาลทั้ง 26 ชุมชน ได้มีการบริหารชุมชนในรูปแบบของคณะกรรมการชุมชน ซึ่งทำงานเพื่อประโยชน์ของส่วนร่วม และเพื่อการพัฒนาท้องถิ่นของตนเอง แต่ชุมชนมีปัญหาด้านการขาดเครื่องมือเครื่องใช้ และอุปกรณ์ในการทำงาน เช่น เครื่องใช้สำนักงาน ศาลาอเนกประสงค์ ที่ทำการชุมชน หอกระจายข่าว และค่าตอบแทนในการทำงาน หน่วยงานที่เกี่ยวข้องไม่สามารถสนับสนุนงบประมาณได้ เนื่องจากข้อจำกัดด้านระเบียบฯ

⇒ ปัญหาความไม่ปลอดภัยในชีวิตและทรัพย์สิน ตามชุมชนต่าง ๆ จะมีการลักขโมย การรังัดแงะ ทำให้ประชาชนได้รับความเดือดร้อนในการเฝ้าระวังทรัพย์สินเพิ่มมากขึ้นกว่าเดิม ส่วนมากจะมาจากกลุ่มผู้ติดยาเสพติด และมีการเล่นการพนันตามชุมชนต่าง ๆ เพิ่มขึ้น โดยเฉพาะในงานสวดอภิธรรมศพในเวลากลางคืนซึ่งปัญหานี้เกิดจากการติดยาเสพติดของเยาวชนและประชาชนโดยทั่วไป การมั่วสุมเล่นการพนัน ความยากจน และการว่างงานทำให้เกิดความอดอยากและไม่มีเงินในการประทังชีวิต

ศักยภาพการพัฒนาของเทศบาลเมืองบ้านไผ่

ด้านโครงสร้างพื้นฐาน

⇒ ด้านคมนาคม

โอกาส มีเส้นทางคมนาคมทางรถยนต์สายสำคัญ คือ ถนนมิตรภาพและทางรถไฟ พาดผ่านตัวเมือง และเป็นเส้นทางมีความสะดวกในการขับขี่ เนื่องจากจากเป็นถนนเมน ที่สามารถเดินทางเข้าสู่ตัวเมืองขอนแก่นได้อย่างรวดเร็ว เป็นเส้นทางคมนาคมหลักภาคอีสาน สามารถรองรับการขยายตัวเพิ่มศักยภาพ ด้านการเป็นศูนย์กลางการค้า การบริการ การส่งออก และการขนส่งของจังหวัดได้ มีเส้นทางคมนาคมทางรถยนต์สามารถเชื่อมโยงกับอำเภอต่าง ๆ และจังหวัดอื่น ๆ ได้อย่างสะดวก เช่น ถนนเชื่อมต่อระหว่างอำเภอบ้านไผ่ และอำเภอบรบือ จังหวัดมหาสารคาม มีแนวโน้มการขยายตัวของชุมชนเมืองค่อนข้างสูง ทำให้ประชาชน เกิดความต้องการด้านคมนาคมมากขึ้น และอยู่ไม่ห่างจากสนามบินจังหวัดขอนแก่นจนเกินไป

ข้อจำกัด การขยายถนนและปรับปรุงผิวจราจรในเขตเมืองเพื่ออำนวยความสะดวก ในการสัญจรไปมาของประชาชนมีข้อจำกัดด้านผังเมือง และชุมชนที่อยู่อาศัย งบประมาณและอัตรากำลังมีไม่เพียงพอ ถนนชำรุดบ่อย ต้องมีการบำรุงรักษาซ่อมแซมอยู่เป็นประจำ ผู้ใช้รถใช้ถนนไม่รักษากฎจราจร ขาดวินัยในการขับขี่ยานพาหนะ

⇒ ด้านสาธารณูปโภค / สาธารณูปการ

โอกาส ปริมาณความต้องการมีแนวโน้มเพิ่มขึ้น มีส่วนราชการที่เกี่ยวข้องและบริษัทเอกชน ที่รับผิดชอบด้านสาธารณูปโภคและสาธารณูปการ ในระดับอำเภอ คือ สำนักงานการประปา สำนักงานการไฟฟ้าส่วนภูมิภาค เป็นต้น ชุมชนภายในเขตเทศบาล ยังขาดแคลนความพร้อมในด้านสาธารณูปโภค / สาธารณูปการ โดยเฉพาะอย่างยิ่งระบบประปา ระบบไฟฟ้าแสงสว่างในบางพื้นที่

ข้อจำกัด การขยายและการพัฒนาสาธารณูปโภคและสาธารณูปการ มีขั้นตอนการดำเนินการล่าช้า เนื่องจากเป็นบริการของรัฐและรัฐวิสาหกิจ และมีหลายหน่วยงานดำเนินการยังมีปัญหาด้านการประสานงานและการวางแผนร่วมกันของหน่วยงาน ประชาชนบางส่วนยังไม่มีน้ำประปาใช้ การให้บริการ ไม่สะดวก และไม่สอดคล้องกับความต้องการเนื่องจากงบประมาณมีจำกัด ทำให้ไม่สามารถสนองตอบต่อปัญหาความต้องการของประชาชนไม่ทันท่วงที ขาดแคลนแหล่งน้ำผิวดินสำหรับน้ำดิบที่จะใช้ในการผลิตน้ำประปาเพราะในบางฤดูแหล่งน้ำดิบที่มีน้ำจะลดลงมากและเหลือน้อย ไม่เพียงพอต่อระบบการผลิต ทำให้การบริการไม่สม่ำเสมอ

⇒ ด้านการสื่อสารคมนาคม

โอกาส มีบริษัทที่ดำเนินเกี่ยวกับระบบการสื่อสารเช่น บริษัท ทศท. คอปอเรชั่น จำกัด มหาชน และบริษัท กสท. โทรคมนาคม จำกัด มหาชน ซึ่งมีการขยายตัวทางธุรกิจในการประกอบการลงทุนของภาคเอกชนเพิ่มขึ้น รวมทั้งการขยายบริการของภาครัฐ อำเภอบ้านไผ่ เป็นอำเภอที่ตั้งอยู่ในจังหวัดที่เป็นศูนย์กลางของการพัฒนาอุตสาหกรรมในภูมิภาค ตามนโยบายการกระจายความเจริญไปสู่ภูมิภาค การสื่อสาร มีความพร้อม

ข้อจำกัด ความไม่คล่องตัวในการให้บริการของหน่วยงานที่รับผิดชอบ การให้บริการสาธารณะในระดับชุมชนมีน้อยไม่ครอบคลุม ทำให้ประชาชนเดือดร้อน ไม่ได้ได้รับความสะดวกเท่าที่ควร การสื่อสารและการโทรคมนาคมของประเทศ มีข้อจำกัด เช่น ข้อจำกัดในเรื่องคู่สาย และสัญญาณโทรศัพท์ สัญญาณดาวเทียม อัตราค่าธรรมเนียมและค่าบริการราคาแพง การทำลายทรัพย์สินของกลุ่มคนร้าย เช่น ทำลายตู้โทรศัพท์สาธารณะ

ด้านสิ่งแวดล้อมและทรัพยากรธรรมชาติ

⇒ ทรัพยากรธรรมชาติ

โอกาส มีแหล่งน้ำเพื่อการกักเก็บน้ำ และอุปโภคบริโภค และการประมงน้ำจืด คือ หนองจิว สระสวรรค์ หนองลุมพุก เป็นต้น และแหล่งน้ำดิบเพื่อผลิตน้ำประปา คือ แก่งละว้า มีแหล่งน้ำชลประทานที่สำคัญคือ อ่างเก็บน้ำชลประทาน หรือ แก่งละว้า ฝ่ายหนองนาวัว

ข้อจำกัด ที่ดินมีราคาแพง การถือครองที่ดินของเกษตรกรที่แท้จริงลดลง ดินเป็นดินร่วน ปนทราย สภาพดินมีความอุดมสมบูรณ์น้อย ทำให้การเกษตรไม่ได้ผลเท่าที่ควร และขาดความรู้ความเข้าใจ ที่จะนำหลักวิชาการด้านการเกษตรมาพัฒนา

⇒ สิ่งแวดล้อม

โอกาส ประชาชนมีความรู้ ความเข้าใจ และมีจิตสำนึกและตระหนักในเรื่องสิ่งแวดล้อม มากขึ้น และมีการรณรงค์ให้ประชาชนสนใจด้านสิ่งแวดล้อมมากขึ้น ปัญหาสิ่งแวดล้อมยังมีไม่มาก มีการวางแผนด้านสิ่งแวดล้อมของเทศบาล เพื่อป้องกันและบำบัดฟื้นฟู แก้ไขปัญหาด้านสิ่งแวดล้อม รวมทั้งได้รับการสนับสนุนด้านเทคนิค วิชาการและงบประมาณจากหน่วยงานหลักที่รับผิดชอบ มีความร่วมมือในการดำเนินการจัดการคุณภาพสิ่งแวดล้อมจากหน่วยงานที่เกี่ยวข้องภายในพื้นที่ดีขึ้น โดยเฉพาะอย่างยิ่งระหว่างเทศบาลเมืองบ้านไผ่ และ อบต. ประชาชนมีความเข้าใจมากขึ้น ยังมีพื้นที่เพียงพอในการรองรับปัญหาด้านขยะและแหล่งรองรับการพัฒนาระบบบำบัดน้ำเสีย

ข้อจำกัด ชุมชนมีการขยายตัวเพิ่มมากขึ้น และความไม่เป็นระเบียบเรียบร้อย การจัดระเบียบชุมชน โดยเฉพาะหาบเร่ แผงลอย ทำยากขึ้น โดยเฉพาะในชุมชนใน ชุมชนตลาดสด และชุมชนแออัด การลงโทษผู้กระทำความผิดด้านสิ่งแวดล้อมไม่เด็ดขาด การประสานงานด้านสิ่งแวดล้อมของหน่วยงานที่เกี่ยวข้องซึ่งมีมาก ทั้งด้านการปฏิบัติทั้งด้านระเบียบกฎหมายที่เกี่ยวข้อง ขาดแคลนบุคลากร เครื่องมือ เครื่องใช้ ในการตรวจสอบด้านสิ่งแวดล้อม ความร่วมมือจากผู้ประกอบการมีน้อย ในการแก้ไขปัญหาและผู้ประกอบการขาดความรับผิดชอบต่อสังคม ในด้านสิ่งแวดล้อม

⇒ ด้านเศรษฐกิจ

โอกาส มีการส่งเสริมอาชีพ และสนับสนุนผลิตภัณฑ์สินค้า OTOP จากภาครัฐมากขึ้น ด้านการแปรรูปสินค้าเกษตร การเลี้ยงสัตว์ และการทอผ้าไหม โรงงานยาสูบ และสินค้าของที่ระลึกประเภทอาหาร ชุมชนมีการเคลื่อนไหวสูงต่อการเข้ามามีส่วนร่วมในการส่งเสริมการพัฒนาเศรษฐกิจชุมชนให้เข้มแข็งเพื่อสร้างรายได้เพิ่มขึ้น การขนส่งสินค้า และถ่ายเทสินค้าได้ทั้งทางรถไฟ และทางรถยนต์ ปริมาณการปล่อยสินเชื่อเพื่อการลงทุนขนาดกลางและเล็ก มีมากขึ้น

ข้อจำกัด การส่งเสริมอาชีพให้กับชุมชนต่างๆ ยังไม่ดี มีปัญหาด้านคุณภาพและการตลาดรองรับขายสินค้าไม่ได้ขาดความยั่งยืน กองทุนเพื่อการส่งเสริมอาชีพ และรายได้ เกิดปัญหาด้านการบริหารขาดความเป็นธรรมและโปร่งใส การลงทุนในภาคอุตสาหกรรม พาณิชยกรรม และการบริการส่วนมากเป็น นักลงทุนในท้องถิ่น อัตราการขยายตัวจึงไม่สูงมากนัก รายได้เฉลี่ยของประชาชนส่วนใหญ่มีรายได้น้อย โดยเฉพาะในกลุ่มผู้ประกอบการอาชีพเกษตรกรรม และรับจ้าง เศรษฐกิจระดับชุมชน หรือการพัฒนาสินค้า 1 ชุมชน 1 ผลิตภัณฑ์ ยังไม่สามารถบรรลุเป้าหมาย

⇒ การเกษตรกรรม

โอกาส การลงทุนในภาคอุตสาหกรรมเกษตร ส่วนมากจะเป็นการใช้วัตถุดิบทางการเกษตรเป็นหลัก ซึ่งสามารถรองรับผลผลิตในภาคเอกชนได้ เช่น การปลูกข้าว และอ้อย ประชาชนยังมีการบริโภคสินค้าด้านการเกษตร และสัตว์เลี้ยงเป็นสำคัญ มีแหล่งน้ำเพื่อการเกษตร และการประมง จำนวน 5 แห่ง คือ หนองจิ้งจก สระสวรรค์ หนองลุมพุก อ่างเก็บน้ำห้วยทราย ฝายหนองนาวัว ถ้าได้รับการพัฒนา และปรับปรุงระบบการเก็บกักน้ำให้ดีขึ้นจะทำให้สามารถสนับสนุนในการพัฒนาภาคการเกษตร การประมงได้

ข้อจำกัด พื้นที่การเกษตรส่วนใหญ่จะอาศัยน้ำจากน้ำฝนเป็นหลัก การเปลี่ยนแปลงและการแปรผันทางสภาพภูมิอากาศส่งผลต่อการผลิตสินค้าทางการเกษตร ทำให้เกิดความไม่แน่นอน ไม่ต่อเนื่อง มีอัตราการเสี่ยงสูง ปัจจัยการผลิตโดยเฉพาะดินซึ่งเป็นดินร่วนปนทรายไม่อุ้มน้ำ ดินมีคุณภาพต่ำทำให้การเกษตรไม่ได้ผลเท่าที่ควร ขาดการส่งเสริมเกษตรกรและเกษตรกรไม่มีความรู้ด้านการเกษตรอย่างแท้จริง หน่วยงานภาครัฐซึ่งมีนักวิชาการน้อย ไม่เพียงพอที่จะเข้ามาช่วยเหลือเกษตรกร เกษตรกรบางส่วนไม่สามารถ ใช้น้ำจากแหล่งเก็บกักน้ำได้

เกษตรกรขาดความรู้ความสามารถ ขาดเทคโนโลยีสมัยใหม่ที่นำมาใช้ในการผลิต เนื่องจากส่วนใหญ่เกษตรกรยากจน ใช้วิธีการผลิตแบบเดิม ทำให้การผลการผลิตต่ำ คุณภาพไม่ดี ไม่ได้มาตรฐาน ไม่คุ้มกับการลงทุน แรงงานภาคการเกษตรลดลง คนหนุ่มสาวจะเปลี่ยนเป็นการใช้แรงงานประเภทอื่นแทน เนื่องจากรายได้ดีกว่า และจะกลับมาทำการเกษตรเฉพาะในช่วงฤดูการทำเกษตรเท่านั้น เกิดความ ไม่แน่นอนมีการเคลื่อนย้ายบ่อย

ผลผลิตทางการเกษตรส่วนมากจะมีลักษณะเป็นเกษตรรายย่อย ขาดการรวมกลุ่มทำให้ แต่ละราย มีผลผลิตไม่มากนักและอยู่กระจัดกระจาย ทำให้ลำบากต่อการควบคุมในด้านคุณภาพของการผลิต ความไม่แน่นอนของราคาสินค้าภาคเกษตรกรรมและความไม่เป็นธรรมในด้านราคา บทบาทของการพัฒนาเศรษฐกิจในสาขาภาคอุตสาหกรรม พาณิชยกรรมและการบริการ มีสูงกว่าภาคเกษตร เกษตรกรใน ภาคเกษตรบางส่วนไม่มีกรรมสิทธิ์ในที่ดินทำกิน ทำการเกษตรได้ในพืชบางชนิด เนื่องจากข้อจำกัดด้านที่ดิน ที่ใช้ในการเกษตรกรรมรวมทั้งความแปรปรวนของสภาพธรรมชาติและกลไกของตลาด เกษตรกรส่วนใหญ่ มีหนี้สินภาคครัวเรือนที่เกิดจากการกู้ยืมเพื่อการลงทุน

⇒ การอุตสาหกรรม

โอกาส อุตสาหกรรมเป็นอุตสาหกรรมขนาดกลาง และขนาดย่อม ที่ยังสามารถเข้าไปส่งเสริม และพัฒนาได้ วัตถุดิบที่ใช้ในการผลิตจะมาจากวัตถุดิบภาคการเกษตรที่ไม่ขาดแคลน มีแรงงานจำนวนมาก และค่าจ้างไม่แพง การคมนาคมที่สามารถอำนวยความสะดวกในการขนส่งทั้งทางรถยนต์และรถไฟ ที่ดินเพื่อใช้เป็นที่ตั้งของอุตสาหกรรมยังมีมาก ราคาไม่แพงจนเกินไป มีแหล่งเงินทุนหรือสถาบันการเงินในพื้นที่

ข้อจำกัด วัตถุดิบในการผลิต จากภาคการเกษตรไม่แน่นอน และคุณภาพไม่ได้มาตรฐาน แรงงานมีคุณภาพต่ำในด้านทักษะฝีมือ และมีความรู้ด้านเทคโนโลยีน้อย การเคลื่อนย้ายสูง ขาดแคลน นักลงทุนรายใหม่ บทบาทการเมืองระดับชาติ การส่งเสริมการลงทุนของภาครัฐ ยังไม่สามารถกระตุ้นให้เกิดการลงทุนเท่าที่ควรได้

⇒ การพาณิชย์กรรม / การค้า

โอกาส เป็นแหล่งรวมความต้องการและการแลกเปลี่ยนสินค้าบริการในระดับอำเภอ การคมนาคมมีความสะดวก ทั้งทางรถยนต์ และทางรถไฟ มีแหล่งเงินทุนในพื้นที่ โดยเฉพาะของภาครัฐ เช่น ธนาคารออมสิน ธนาคารกรุงไทย ธนาคารเพื่อการเกษตรและสหกรณ์การเกษตร ผู้ประกอบการ พาณิชยกรรม / การค้าส่วนใหญ่เป็นลักษณะของการขายปลีก ย่อย

ข้อจำกัด ตลาดศูนย์กลางในการแลกเปลี่ยนสินค้ายังไม่มี ไม่มีคลังสินค้าหรือศูนย์รวมสินค้า ประชาชนในภาคชนบทมีอำนาจการซื้อต่ำ แหล่งเงินทุนยังมีข้อจำกัดในการปล่อยสินเชื่อขนาดกลางและเล็ก ขาดตลาดรองรับสินค้า OTOP และสินค้าเกษตรในพื้นที่

⇒ การท่องเที่ยว

โอกาส มีแหล่งท่องเที่ยวด้านโบราณสถาน โบราณวัตถุ คือ รอยพระพุทธรูปหินลาด ภาพจิตรกรรมฝาผนัง วัดมณีธรรมวิหาราม และวัดสนวนวารี เป็นต้น มีสินค้าของที่ระลึก ประเภทอาหาร คือ กุนเชียง และผ้าไหม การคมนาคมไปสู่แหล่งท่องเที่ยว สะดวกและเชื่อมโยงไปที่อื่น ๆ ได้ มีเทศกาลท่องเที่ยวงานประเพณี สงกรานต์ งานประเพณีบุญกุ่มข้าวใหญ่ งานประเพณีลอยกระทง

ข้อจำกัด ขาดการประชาสัมพันธ์แหล่งท่องเที่ยวที่ต่อเนื่อง ขาดศูนย์ให้บริการแนะนำการท่องเที่ยวระดับอำเภอ แหล่งท่องเที่ยวบางแห่งยังไม่ได้รับการบูรณะและฟื้นฟู ขาดแหล่งท่องเที่ยว ทางธรรมชาติที่น่าสนใจ ศักยภาพในการดึงดูดของแหล่งท่องเที่ยวที่มีต่อนักท่องเที่ยวต่ำ

ด้านสังคม

⇒ ประชากรชุมชนและการประกอบอาชีพ

โอกาส ประชากรส่วนใหญ่ ประกอบอาชีพเกษตรกรรม ประชาชนมีความผูกพันและความสัมพันธ์ในลักษณะของสังคมชนบทอยู่มาก จะมีความเกื้อกูล รักและสมานสามัคคีต่อกันดี มีประชากรในวัยแรงงานมาก และสามารถทำงานได้เฉพาะในงานที่มีการใช้เทคโนโลยีต่ำเป็นส่วนมาก เพราะขาดฝีมือและทักษะ จำนวนประชากรเคลื่อนย้ายออกนอกภาคเกษตรมากขึ้น มีการขยายตัวของชุมชนออกไปและจะตั้งอยู่ตามแนวเส้นทางคมนาคมคือ ทางรถไฟ และทางรถยนต์ ชุมชนมีความสนใจที่จะเข้ามามีส่วนร่วมในการสร้างอาชีพและรายได้

ข้อจำกัด มีการเคลื่อนย้ายแรงงานออกไปต่างถิ่นสูง โดยเฉพาะหลังฤดูการเก็บเกี่ยวค่อนข้างสูง แรงงานมีความรู้ต่ำ ไม่ตรงกับความต้องการของตลาดแรงงานในภาคการเกษตร และภาคอุตสาหกรรม มีการเอา รััดเอาเปรียบผู้ใช้แรงงาน และยังมีการใช้แรงงานเด็ก อาชีพในท้องถิ่นมีน้อยไม่เพียงพอต่อความต้องการของ ประชากรวัยแรงงาน การดำเนินชีวิตของประชากรส่วนใหญ่ยังเป็นสังคมแบบดั้งเดิม ชุมชนมีการพัฒนาช้า

ด้านการศึกษา

โอกาส มีโรงเรียนในระดับประถมศึกษา และมัธยมศึกษา ทั้งในระบบโรงเรียน และนอกระบบ โรงเรียน รวมทั้งวิทยาลัยการอาชีพ เป็นที่ตั้งของมหาวิทยาลัยรามคำแหง สาขาวิทยบริการเฉลิม- พระเกียรติ ที่ เปิดสอนตั้งแต่ปริญญาตรีและปริญญาโท สถานศึกษามีความพร้อมสูงทั้งด้านบุคลากร/อุปกรณ์การศึกษา ประชาชนมี ความต้องการในการศึกษามากขึ้น ทั้งในและนอกระบบ โดยเฉพาะตามชุมชนต่าง ๆ

ข้อจำกัด อัตราการเรียนต่อในระดับภาคบังคับ 12 ปี ยังมีปัญหา รวมทั้งในระดับที่สูงขึ้น โดยเฉพาะในกลุ่มประชาชนที่มีรายได้ต่อครัวเรือนต่ำ โอกาสทางการศึกษาของประชาชนยังไม่ครอบคลุมทั่วถึงต่อ นโยบายการศึกษาขั้นพื้นฐาน 12 ปี ทักษะคิดของผู้ปกครองต่อการส่งเสริมและสนับสนุนบุตรหลาน ให้ได้รับการ ศึกษาต่อ และมีค่านิยมส่งบุตรหลานที่จบการศึกษาภาคบังคับแล้ว ออกไปใช้แรงงานแทน นักเรียน นักศึกษา บางส่วนมีปัญหาในระหว่างเรียน ทำให้ไม่สามารถอยู่ในระบบการเรียนได้

ด้านสาธารณสุข

โอกาส ความต้องการรับบริการด้านสาธารณสุข จากศูนย์บริการสาธารณสุข โรงพยาบาล ตาม โครงการ 30 บาท ยังมีความต้องการจำนวนมาก ความต้องการในด้านส่งเสริมสุขภาพและการป้องกันรักษาโรค การอนามัยแม่และเด็ก ยังมีความต้องมีการพัฒนาด้านความรู้ ความเข้าใจ โดยเฉพาะในชุมชนและในกลุ่ม ผู้ด้อยโอกาส ยังมีอัตราการเสี่ยงต่อการเจ็บป่วย จากปัญหามลพิษของสถานประกอบการเพิ่มขึ้น ประชาชนส่วน ใหญ่ที่มีรายได้น้อย ยังต้องการทั้งการบริการสาธารณสุขจากภาครัฐมากกว่าภาคเอกชนเพราะค่าใช้จ่ายถูกกว่า สามารถใช้ระบบส่งต่อผู้ป่วยที่มีอาการหนัก และต้องการแพทย์เฉพาะทางไปยังโรงพยาบาลขนาดใหญ่ในจังหวัด ขอนแก่นได้

ข้อจำกัด ขาดแคลนงบประมาณในการสนับสนุน บุคลากรไม่เพียงพอ ภาคเอกชนมีการให้บริการ ในราคาแพง

ด้านการเมืองการบริหาร

⇒ นโยบายของรัฐ

โอกาส เป็นอำเภอที่ตั้งของจังหวัดที่เป็นเมืองศูนย์กลางของการพัฒนาของภูมิภาค ทั้ง ทางด้านการคมนาคม เศรษฐกิจ ศูนย์กลางการเงิน การบริการ การค้า การลงทุน แหล่งรวมสถาบัน การศึกษา ศูนย์กลางการประชุมสัมมนา ศูนย์รวมบริการด้านการแพทย์และการสาธารณสุข เป็นศูนย์ราชการ แหล่งวัตถุดิบ นโยบายการเปิดประตูอินโดจีนผลของการพัฒนาด้านต่าง ๆ จึงส่งผลต่อการพัฒนาอำเภอบ้านไผ่ด้วย เช่น โครงการ ขยายช่องทางถนนมิตรภาพตลอดสาย เป็นเส้นทางที่พาดผ่านอำเภอบ้านไผ่ โครงการก่อสร้างทางรถไฟรางคู่ทั้ง ประเทศ ซึ่งเส้นทางรถไฟสายดังกล่าวเป็นเส้นทางพาดผ่านอำเภอบ้านไผ่ มีการกระจายอำนาจจากส่วนกลาง และ ส่วนภูมิภาคมาสู่ส่วนท้องถิ่นเพิ่มมากขึ้น รัฐบาลมีนโยบายส่งเสริมสินค้า OTOP อย่างจริงจัง ซึ่งอำเภอบ้านไผ่ มี สินค้าหลายอย่างที่มีศักยภาพที่จะพัฒนาต่อไปได้

ข้อจำกัด การแปลงนโยบายมาสู่การปฏิบัติยังไม่ปรากฏรูปธรรมที่ชัดเจน และต่อเนื่อง การประสานงานระหว่างหน่วยงานต่าง ๆ เพื่อผลักดันไปสู่เป้าหมายตามนโยบายของรัฐยังไม่ดีเท่าที่ควร ข้าราชการขาดความรู้ ความเข้าใจรูปแบบการบริหารแบบบูรณาการ กฎหมายระเบียบ ข้อบังคับต่าง ๆ ยังเป็นข้อจำกัดต่อดำเนินงานเพื่อการสนองต่อในระดับนโยบาย การถ่ายโอนภารกิจการกระจายอำนาจมาสู่ท้องถิ่น ขาดความชัดเจนในทางปฏิบัติ และหน่วยงานที่จะถูกถ่ายโอนไม่ให้ความร่วมมือ ก่อให้เกิดความล่าช้า เช่นด้านการศึกษา นักลงทุนจากภายในและภายนอกประเทศอยู่ในอัตราต่ำ เพราะขาดสิ่งดึงดูดใจในการลงทุน การประชาสัมพันธ์และส่งเสริมเพื่อทำความเข้าใจต่อนโยบายของประชาชนน้อย ทำให้ประชาชนขาดความเข้าใจในระดับนโยบาย และการแปลงนโยบายของรัฐไปสู่การปฏิบัติ

⇒ ด้านการเมือง

โอกาส การกระจายอำนาจมาสู่ท้องถิ่น ทำให้ท้องถิ่นมีภารกิจ และบทบาท อำนาจหน้าที่งบประมาณในการพัฒนาท้องถิ่น เพิ่มมากขึ้น ความสำคัญในระบบการปกครองส่วนท้องถิ่น ส่งผลต่อการพัฒนาท้องถิ่นมากขึ้นตามลำดับ นักการเมืองท้องถิ่นส่วนใหญ่เป็นคนในพื้นที่ มีเจตนาแน่วแน่ที่จะพัฒนาท้องถิ่นของตน ระดับความขัดแย้งทางการเมืองไม่รุนแรงมากนัก ยังมีลักษณะที่สามารถประนีประนอมได้ กลุ่มผลประโยชน์ เป็นกลุ่มผลประโยชน์ในท้องถิ่นมากกว่าต่างถิ่น ประชาชนเริ่มต้นตัวด้านการเมืองสูงขึ้น โดยเฉพาะเรื่องเข้ามามีส่วนร่วมในการพัฒนาท้องถิ่นตนเอง

ข้อจำกัด การดำเนินการเพื่อแก้ไขปัญหาความเดือดร้อน และสนองตอบความต้องการของประชาชนของนักการเมืองท้องถิ่น จะเน้นเฉพาะในเขตพื้นที่เลือกตั้งของตนเอง การมองประเด็นปัญหาของการพัฒนาในภาพรวม ระดับ อำเภอ และ จังหวัด ระดับชาติลดลง มีการเมืองระดับชาติ เข้ามาแทรกแซงระบบการเมืองท้องถิ่น ประชาชนยังขาดความรู้ความเข้าใจที่ชัดเจนในระบบการปกครองส่วนท้องถิ่น มีการผูกขาดของกลุ่มผลประโยชน์ ความไม่โปร่งใส ความเข้าใจที่ไม่ชัดเจนในระบบการปกครองส่วนท้องถิ่นและขาดความชัดเจนในบทบาทหน้าที่ของนักการเมืองท้องถิ่นเอง

⇒ ด้านโครงสร้างการบริหารของเทศบาล

จุดแข็ง เป็นองค์การที่เป็นนิติบุคคลที่มีอำนาจหน้าที่ในการนิติบัญญัติ และบริหาร มีงบประมาณเพื่อการพัฒนา และบริหารจัดการเป็นของตนเอง มีอิสระในการตัดสินใจทางการบริหาร และการพัฒนา ภายใต้กฎระเบียบของทางราชการ สามารถแก้ไขปัญหาความเดือดร้อน และความต้องการของประชาชนได้รวดเร็ว กว่าระบบอื่น ข้าราชการส่วนท้องถิ่นปฏิบัติงานภายใต้การควบคุมกำกับ ดูแลและตรวจสอบของนักการเมืองท้องถิ่น อย่างใกล้ชิด มีส่วนราชการในระดับอำเภอที่คอยให้ข้อเสนอแนะและสนับสนุนการปฏิบัติงาน มีความร่วมมือระหว่างเทศบาลและชุมชนต่าง ๆ เป็นอย่างดีรวมทั้งในการประสานงานเพื่อการพัฒนาท้องถิ่น

จุดอ่อน เกิดระบบพรรคพวกขึ้นในระบบการบริหารราชการส่วนท้องถิ่น ซึ่งนำไปสู่ปัญหาความไม่เป็นธรรมในการปกครองและการบังคับบัญชาซึ่งนำไปสู่ปัญหาการคอร์รัปชัน ขาดความโปร่งใส ขาดภาวะผู้นำ ตัวอย่าง การตรวจสอบเข้าไปไม่ถึงถึง กระบวนการตัดสินใจสูงสุดอยู่ที่นักการเมืองที่ได้รับการคัดเลือกเข้ามาทำหน้าที่ในการบริหาร การสั่งการไม่เป็นไปตามสายการบังคับบัญชา ไม่มีความเสมอภาค มีความซับซ้อนในการดำเนินกิจกรรมบางอย่างกับหน่วยงานอื่นๆ ในพื้นที่ มีการแทรกแซงจากอิทธิพลภายนอกในการบริหารงานของเทศบาลในบางกรณี

⇒ ด้านกฎระเบียบ

จุดแข็ง การปฏิบัติงานขององค์กรมีความชัดเจนภายใต้ขอบของกฎหมาย เป็นหลักประกันข้อผิดพลาดให้กับข้าราชการที่ต้องการปฏิบัติตามกฎระเบียบอย่างเคร่งครัด เพื่อรักษาผลประโยชน์ของทางราชการและเอื้อประโยชน์ต่อการปฏิบัติงาน ทำให้การบริหาร การปกครองมีความเป็นธรรม และทำให้ การพัฒนาเป็นไปอย่างระเบียบ

จุดอ่อน ขาดความยืดหยุ่น ระเบียบ กฎหมายมีช่องให้ผู้ปฏิบัติสามารถเลือกปฏิบัติได้ กฎระเบียบบางอย่างไม่ทันสมัยกับสภาพสังคมในปัจจุบันการปฏิบัติงานของแต่ละหน่วยงานมีระเบียบกฎหมายหลายฉบับรองรับมากเกินไป ระเบียบกฎหมายบางอย่างมีความซับซ้อนและไม่เกื้อกูลต่อกัน ในการปฏิบัติงานมีการยึดถือระเบียบมากเกินไปหรือไม่ก็ละเมิดการปฏิบัติตามกฎระเบียบ

⇒ ด้านบุคลากร

จุดแข็ง มีบุคลากรทั้งในภาครัฐและภาคเอกชนส่วนใหญ่เป็นคนในพื้นที่ มีสถาบันการศึกษา ที่พร้อมที่จะให้การพัฒนาประสิทธิภาพด้านบุคลากรขององค์กร บุคลากรมีโอกาสได้รับข้อมูลข่าวสาร เนื่องจากอำเภอบ้านไผ่ตั้งอยู่ในจังหวัดที่เป็นศูนย์กลางทางด้านการศึกษา และที่อำเภอบ้านไผ่เป็นที่ตั้งของมหาวิทยาลัยรามคำแหงที่เปิดสอนทั้งระดับปริญญาตรี และ ปริญญาโท มีการถ่ายโอนบุคลากรจากกการกระจายอำนาจ เข้ามาสู่ ส่วนท้องถิ่นมากขึ้น ตาม พ.ร.บ. ขั้นตอนการกระจายอำนาจให้องค์กรปกครองส่วนท้องถิ่น

จุดอ่อน การขาดความรู้ความเข้าใจ และความชัดเจนในกฎระเบียบของหน่วยงานของข้าราชการ และลูกจ้างของท้องถิ่น ขาดการพัฒนาและความคิดริเริ่มสร้างสรรค์ และขาดความกระตือรือร้น ขาดความสามัคคีชอบทำงานตามที่อยู่บังคับบัญชาสั่งและมอบหมาย ข้าราชการขาดความมั่นใจในการปฏิบัติหน้าที่ และการตัดสินใจองค์กรให้ความสำคัญกับการพัฒนาคนไม่มากเท่าที่ควร ข้าราชการบางส่วนขาดกำลังใจ การพัฒนาความดีความชอบไม่มีความเป็นธรรม ใช้ระบบผลประโยชน์และพรรคพวก ผลจากนโยบายของคณะผู้บริหารบางครั้งขาดความชัดเจนจำทำให้บุคลากรขาดความไม่มั่นใจในการปฏิบัติงาน จึงรอรับการสั่งการเพียงอย่างเดียว บุคลากรที่ถ่ายโอนมาจากส่วนราชการอื่น ส่วนมากจะประสบปัญหาในการปฏิบัติหน้าที่ในรูปแบบการบริหารราชการส่วนท้องถิ่น ที่มีนักการเมืองท้องถิ่นเป็นผู้บริหาร และเป็นปัญหาต่อการถ่ายโอนของหน่วยงานเดิม ปัจจุบันราชการส่วนท้องถิ่นมีปัญหาด้านการขาดแคลนบุคลากรในบางตำแหน่ง

⇒ ด้านงบประมาณ/เงินอุดหนุน

จุดแข็ง เป็นองค์กรที่มี ก.ม. ให้มีการจัดหารายได้เป็นของตนเอง มีการกระจายอำนาจจากส่วนกลาง และส่วนภูมิภาคมาสู่ส่วนท้องถิ่น ทำให้มีการกระจายงบประมาณมาให้ ท้องถิ่นเพิ่มมากขึ้นด้วย ทำให้ท้องถิ่นมีรายได้เพิ่มมากขึ้น การใช้จ่ายงบประมาณมีความคล่องตัวสูงกว่าระบบอื่น ๆ ส่งผลให้มีการจัดสรรงบประมาณให้มากขึ้นด้วย มีสมาชิกสภาผู้แทนราษฎรซึ่งสามารถระดมเงินงบประมาณเข้ามาในพื้นที่ ได้สูง มีการลงทุนของภาคเอกชนพอสมควร มีการกำกับ ตรวจสอบ การใช้จ่ายงบประมาณจากจังหวัด อำเภอ และสำนักงานการตรวจเงินแผ่นดิน ภายปี 2549 เทศบาลจะมีรายได้เพิ่มขึ้นตามพระราชบัญญัติขั้นตอนการกระจายอำนาจให้องค์กรปกครองส่วนท้องถิ่น

จุดอ่อน กฎ ระเบียบการใช้งบประมาณท้องถิ่นมีช่องว่างทำให้เกิดการทุจริตได้ ข้าราชการผู้ปฏิบัติงานด้านการเงิน การคลังขาดความชัดเจนในกฎระเบียบปฏิบัติ เนื่องจากเทศบาลเป็นองค์กรที่มีการจัดหารายได้เอง และมีกำหนดการใช้จ่ายงบประมาณที่จัดทำได้เอง บางครั้งทำให้การใช้จ่ายงบประมาณไม่เกิดการประหยัดนโยบายในการบริหารด้านงบประมาณของผู้บริหารไม่ชัดเจน การใช้จ่ายงบประมาณบางประเภทไม่สอดคล้องและเอื้อประโยชน์ต่อนโยบายการพัฒนา จังหวัดและ ประเทศในภาพรวม หน่วยงานตรวจสอบภายในองค์กรขาดเอกภาพ

⇒ ด้านเครื่องมือเครื่องใช้ในการปฏิบัติงาน

จุดแข็ง เทศบาลมีเครื่องมือ เครื่องใช้และอุปกรณ์ในการปฏิบัติงานพอสมควร มีเครื่องมือเครื่องใช้ที่ทันสมัยเข้ามาใช้ในการปฏิบัติงาน และการบริหารงาน

จุดอ่อน เครื่องมือและอุปกรณ์บางอย่างมีประสิทธิภาพต่ำเนื่องจากการใช้งานมานาน งบประมาณในการจัดซื้อ ขาดการดูแล รักษา และการซ่อมบำรุงที่ดี ขาดบุคลากรของหน่วยงานในการที่จะดูแลรักษาและซ่อมแซมเครื่องมือเครื่องใช้ ขั้นตอนและระเบียบปฏิบัติในการจัดซื้อ/จัดหาอุปกรณ์มีมาก รวมทั้งขั้นตอนในการซ่อมแซมเครื่องมือเครื่องใช้มีความยุ่งยากไม่เอื้ออำนวยต่อการปฏิบัติงานบางอย่างที่ต้องใช้ความเร่งด่วน รวดเร็ว สำหรับเครื่องมือที่มีเทคโนโลยีสูงผู้ใช้ขาดเทคนิคและความชำนาญในการใช้ ขาดความเข้าใจในการบำรุงดูแลรักษา

⇒ ด้านการประสานงาน

จุดแข็ง เป็นเทศบาล ที่มีระบบการสื่อสารภายใน และภายนอกที่ดี และเป็นประโยชน์ ในการสนับสนุนการติดต่อประสานงานระหว่างหน่วยงาน ประชาชน และส่วนราชการอื่นเป็นอย่างดีโดยเฉพาะมีการประชุมพบปะและแลกเปลี่ยนความคิดเห็นต่างๆ ทุกๆ เดือน ระหว่างส่วนราชการ และระหว่าง ชุมชนและผู้บริหารเทศบาล และเทศบาลได้เปิดบริการมีศูนย์รับเรื่องราวร้องทุกข์จากประชาชน

จุดอ่อน การประสานงานของเทศบาลต้องผ่านไปรษณีย์อำเภอ และจังหวัดบางครั้งมีความล่าช้า การรับรู้ข้อมูลข่าวสารต่าง ๆ ล่าช้าไม่ทันต่อเหตุการณ์

⇒ ด้านข้อมูลข่าวสาร

จุดแข็ง ตั้งอยู่ในจังหวัดที่เป็นแหล่งรวมข้อมูลข่าวสาร มีเครื่องทันสมัย ที่พร้อมจะสนับสนุนในการแลกเปลี่ยนข้อมูลข่าวสาร เทศบาลมีศูนย์บริการอินเทอร์เน็ตฟรี และห้องสมุด แก่ประชาชน นักเรียน นักศึกษา

จุดอ่อน การเชื่อมโยงข้อมูลข่าวสารระหว่างภาครัฐและภาคเอกชนมีน้อย ข้อมูลไม่ชัดเจน ไม่เป็นปัจจุบันและมีการเปลี่ยนแปลงบ่อย การจัดเก็บข้อมูลของหน่วยงานยังไม่มีประสิทธิภาพ การนำข้อมูล ไปใช้ประโยชน์มีน้อย การกระจายข้อมูลข่าวสารยังไม่ทั่วถึง ขาดบุคลากรในหน่วยงานที่มีความรู้เกี่ยวกับเทคโนโลยีสมัยใหม่

สภาพการณ์ปัจจุบัน

เป็นเทศบาลที่ตั้งในอำเภอและจังหวัดที่เป็นเมืองศูนย์กลางการคมนาคม เป็นแหล่งรวมสถาบันการศึกษา เป็นศูนย์กลางการประชุม/สัมมนา ศูนย์รวมบริการการแพทย์และการสาธารณสุข เป็นศูนย์ราชการการเงินและสถาบันการเงิน เป็นแหล่งวัดดุจติบทางการเกษตร แหล่งพลังงาน และวัฒนธรรมที่โดดเด่น รวมทั้งเป็นจังหวัดที่เป็นศูนย์กลางเชื่อมโยงการพัฒนากับกลุ่มประเทศในอินโดจีน ซึ่งภาพรวมของผลพวงของการพัฒนาด้านต่างๆ ส่งผลถึงการพัฒนาในระดับท้องถิ่นด้วย มีอัตราการขยายตัวในด้านการพาณิชย์ การค้า การบริการ แต่ในภาคอุตสาหกรรมมีน้อย ส่วนภาคการเกษตรในพื้นที่มีลักษณะลดลง มีถนนสายสำคัญคือ ถนนมิตรภาพและทางรถไฟพาดผ่านตัวเมืองจึงสะดวกต่อการเชื่อมโยงไปสู่อำเภอและจังหวัดอื่น ทั้งในการเดินทางและขนส่งสินค้า ประชากรส่วนใหญ่รายได้ยังต่ำ และมีความยากจน เป็นเทศบาลที่เป็นที่ตั้งของโรงเรียน ระดับประถม มัธยม วิทยาลัย มหาวิทยาลัย มากแห่งหนึ่ง มีการเคลื่อนย้ายแรงงานจากภาคเกษตรไปสู่แรงงานประเทศอื่นมากขึ้น โดยเฉพาะหลังฤดูเก็บเกี่ยว สัดส่วนการลงทุนเพิ่มขึ้นไม่มาก ประชาชนยังว่างงานอยู่มาก และค่าแรงต่ำ

สรุปประเมินสถานการณ์

ด้านการค้า การพาณิชย์และการบริการ มีเพิ่มขึ้นในเขตเมืองซึ่งเป็นแหล่งศูนย์รวมของการ ซื้อขาย แลกเปลี่ยนสินค้าต่าง ๆ ในระดับอำเภอ เนื่องจากการคมนาคมที่มีความสะดวก รวมทั้งความพร้อมในด้าน สาธารณูปโภค และสาธารณูปการในเขตเมือง และมีความพร้อมด้านสถาบันการเงินที่จะมาสนับสนุนโครงสร้างด้าน เศรษฐกิจระดับชุมชน โดยเฉพาะระดับกลาง และเล็ก มีการเปลี่ยนแปลงจากภาคเกษตรกรรม มาสู่ภาคพาณิชย์กรรม และการบริการมากขึ้น เกิดจากปัจจัยด้านแรงงาน และปัจจัยด้านการผลิต ที่เปลี่ยนแปลงไป เนื่องจาก ความไม่แน่นอนของภาคเกษตรซึ่งการผลิตส่วนใหญ่ต้องพึ่งพาธรรมชาติ ประชาชนเข้ามามีส่วนร่วมในการดำเนิน กิจกรรมของท้องถิ่นมากขึ้น และเข้าใจในระบบการปกครองท้องถิ่นเพิ่มขึ้นมาก

สภาพสังคมโดยทั่วไป มีการพัฒนามาสู่การเป็นสังคมเมืองมากขึ้น บางส่วนยังมีลักษณะ เป็น สังคมชนบทกึ่งสังคมเมือง และมีการขยายตัวของชุมชนออกไปตามเส้นทางคมนาคมทั้งทางรถไฟ และ ทางรถยนต์ จนบางแห่งกลายเป็นชุมชนแออัด เกิดความไม่เป็นระเบียบเรียบร้อย และมีปัญหาด้านต่างๆ ตามมา โดยเฉพาะอย่างยิ่งเรื่อง การขาดแคลนที่อยู่อาศัยเป็นของตนเอง และการให้บริการสาธารณะของหน่วยงานในพื้นที่ เช่น ประปา ไฟฟ้า โทรศัพท์ และการสาธารณสุข

การประเมินศักยภาพในการพัฒนา

โอกาส มีทำเลที่ตั้งที่เหมาะสม โดยตั้งอยู่ตอนกลางของภาคตะวันออกเฉียงเหนือ เป็น อำเภอด้านสุดท้ายก่อนเข้าสู่จังหวัดขอนแก่น และตั้งอยู่บนถนนสายสำคัญของภาคอีสาน คือ ถนนมิตรภาพ และมีทางรถไฟสายหลักของภาคอีสานวิ่งผ่านตัวเมืองซึ่งทำให้สามารถเชื่อมโยงกับจังหวัดต่าง ๆ ในภูมิภาคได้ เช่น จังหวัดมหาสารคาม นครราชสีมา ลักษณะทางกายภาพของพื้นที่และทรัพยากรธรรมชาติ ที่จะเอื้ออำนวยต่อการ พัฒนาเทศบาล ทั้งในภาคอุตสาหกรรมและภาคเกษตรกรรม คือ เป็นพื้นที่ซึ่งไม่อยู่ในเขตอิทธิพลของมรสุมโดยตรง มี ทรัพยากรธรรมชาติประเภทแหล่งน้ำ และดิน มีพื้นที่ที่จะนำมาใช้ในการพัฒนาได้อีกมาก และราคาที่ดินไม่สูงมากนัก สามารถรองรับและสนับสนุนการพัฒนาโครงข่ายและ การขยายตัวด้านการคมนาคม การลงทุน ระดับอำเภอ จังหวัดและเหมาะที่จะเป็นที่ตั้งคลังสินค้าการเกษตร และสินค้าอื่น ๆ มีความพร้อมในด้านของปัจจัยโครงสร้างพื้นฐาน ระบบสาธารณูปการ การติดต่อสื่อสารโทรคมนาคม และพร้อมที่จะพัฒนาให้มีประสิทธิภาพยิ่งขึ้น ผลพวงของการ พัฒนาต่าง ๆ ของจังหวัดส่งผลต่อการพัฒนาท้องถิ่นทั้งทางตรงและทางอ้อม มีทรัพยากรด้านแรงงานเป็นจำนวนมาก การขนส่งสินค้าเข้าสู่จังหวัดทำได้สะดวก ทั้งทางรถยนต์และทางรถไฟ ทางอากาศ และมีระบบการส่งต่อสู่จังหวัดได้ อย่างสะดวก รวดเร็ว

ข้อจำกัด การจัดหาวัตถุดิบภาคเกษตรในพื้นที่เพื่อสนับสนุนฐานการผลิต มีจำนวน ไม่แน่นอน และมีคุณภาพต่ำ แรงงานในท้องถิ่นส่วนใหญ่จะเป็นแรงงานที่มีคุณภาพทางทักษะและมีฝีมือแรงงานต่ำ ไม่สามารถใช้เครื่องมือและอุปกรณ์ที่มีเทคโนโลยีสูงมากได้ การเคลื่อนย้ายแรงงานสูงและบ่อยมาก ภาวะความเสี่ยงในการประกอบอาชีพการเกษตรมาก เนื่องจากความแน่นอนในการผลิตที่ยังคงพึ่งพาธรรมชาติ การประกอบกรรมมี ข้อจำกัดในคุณภาพสิ่งแวดล้อมทางน้ำ และมลพิษ ประชาชนส่วนใหญ่ยากจน ว่างาน ความรู้ น้อย และมีหนี้สิน การ ส่งเสริมอาชีพยังไม่ได้ผลเท่าที่ควร ไม่มีตลาดศูนย์กลางในการซื้อ-ขาย ผลผลิตทางการเกษตร อาศัยตลาดศูนย์กลาง ในตัวจังหวัดช่วยในการระบาย ซื้อ และ ขาย สินค้าเกษตรต่างๆ

ด้านองค์การและการบริหาร

จุดแข็ง เป็นองค์กรท้องถิ่นที่มีที่ตั้งอยู่ในจังหวัดที่เป็นศูนย์กลางการพัฒนาในภูมิภาค และเมืองศูนย์กลางของการพัฒนาอุตสาหกรรม การค้า การลงทุน การบริการ มีส่วนราชการในระดับอำเภอ และจังหวัดเป็นจำนวนมาก และมีการแลกเปลี่ยนความคิดเห็นกันบ่อย มีความร่วมมือระหว่างภาครัฐและภาคเอกชน ประชาชนตามชุมชนต่าง ๆ ให้ความร่วมมือกับเทศบาลสูง มีระบบงบประมาณและระบบ การบริหารงาน ที่เอื้ออำนวยต่อการพัฒนาท้องถิ่นเป็นอย่างดี เป็นองค์กรที่สามารถสนองตอบต่อปัญหา ความต้องการของประชาชนได้อย่างรวดเร็ว เนื่องจากพื้นที่ที่มีความเหมาะสมไม่ใหญ่เกินไปและมีเครื่องมือ เครื่องใช้ อุปกรณ์ที่จะเป็นและสามารถนำมาใช้ในการดำเนินการช่วยเหลือประชาชนได้อย่างดี ผู้บริหารท้องถิ่นจะอาศัยอยู่ในพื้นที่ซึ่งง่ายต่อการแก้ไขปัญหา และการให้บริการประชาชน

จุดอ่อน เนื่องจากเทศบาลมีภารกิจด้านการบริหาร และการพัฒนาที่ครอบคลุมในหลายด้าน การพัฒนาในบางด้าน เกิดการขาดแคลนบุคลากรที่มีความเชี่ยวชาญ เช่น ด้านสิ่งแวดล้อม ด้านการแพทย์ ด้านผังเมือง และด้านคอมพิวเตอร์ และเทคโนโลยีสารสนเทศ และคนกลุ่มนี้บางส่วนยังมีทัศนคติที่ไม่พึงประสงค์อย่างแท้จริงที่จะทำงานกับองค์กรปกครองส่วนท้องถิ่น เนื่องจากยังเป็นที่ต้องการของภาคเอกชน ที่รายได้ดีกว่า พนักงานส่วนท้องถิ่นขาดความมั่นใจในการตัดสินใจในการปฏิบัติงานบางอย่างที่มีลักษณะ แข็งขันแย้งกับระดับนโยบาย ขาดการพัฒนาบุคลากรอย่างเหมาะสมและต่อเนื่อง การขาดภาวะตัวอย่างผู้นำที่ดี มีความขัดแย้งในระบบการเมืองท้องถิ่น และข้าราชการประจำ ส่งผลต่อการบริหารงาน ขาดความโปร่งใส กลุ่มผลประโยชน์ในท้องถิ่นเข้ามามีบทบาท และแทรกแซงการบริหารงานและการปฏิบัติงาน

ยุทธศาสตร์ที่ 1 การพัฒนาเทศบาลเมืองบ้านไผ่สู่ความเป็นเมืองน่าอยู่

แนวทางการพัฒนาที่ 1.2 การส่งเสริมประชาชนให้มีสุขภาพดี

ที่	โครงการ	วัตถุประสงค์	เป้าหมาย (ผลผลิตของโครงการ)	งบประมาณและที่มา			ตัวชี้วัด (KPI)	ผลลัพธ์ที่คาดว่าจะได้รับ	หน่วยงาน ที่รับผิดชอบ
				ปี 2558 (บาท)	ปี 2559 (บาท)	ปี 2560 (บาท)			
1	โครงการจ้างครูฝึกนำเดิน แอโรบิคและลีลาศ ตามโครงการสุขภาพ สายอาชีพ (Sport day)	สนับสนุนให้พนักงานทุกระดับ ออกกำลังกายด้วยการ เดินแอโรบิค และลีลาศ	-จัดจ้างครูฝึกนำเดินแอโรบิค และลีลาศ โดยจ่ายเป็นค่าตอบแทน ชั่วโมงละ 200 บาท/วัน	24,000	-	-	1 ครั้ง/ สัปดาห์	พนักงานทุกระดับได้รับ ประโยชน์จากการ ออกกำลังกาย	สำนักปลัดฯ
2	โครงการอุดหนุนกึ่งกาชาด อำเภอบ้านไผ่	เพื่อสนับสนุนกิจกรรมต่าง ๆ ที่เป็นสาธารณประโยชน์แก่ ประชาชนทั่วไป	สนับสนุนงบประมาณในการจัด กิจกรรมที่เป็นสาธารณประโยชน์ ของกึ่งกาชาด อำเภอบ้านไผ่	10,000	-	-	1 ครั้ง	ประชาชนได้รับการ บริการด้านสาธารณะ จากหน่วยงานของรัฐ	งานธุรการ สำนักปลัดฯ
3	โครงการจัดซื้อครุภัณฑ์ประจำ ห้องพยาบาล	- เพื่อเป็นการปฐมพยาบาล เบื้องต้น	- จัดซื้อเตียงนอนแบบเหล็กขนาด 3.5 ฟุต จำนวน 3 หลัง - จัดซื้อที่นอนขนาด 3.5 ฟุต - จัดซื้อหมอนหนุน ผ้าปูที่นอน พร้อมปลอกหมอนสีขาว - จัดซื้อตุ้มยา	10,500	10,500	-	จำนวน ครุภัณฑ์	- นักเรียนได้รับการ ปฐมพยาบาลเบื้องต้น เมื่อเกิดอุบัติเหตุ	ร.ร.ท.2ฯ ศูนย์2
4	โครงการจัดหาเครื่อง ออกกำลังกายกลางแจ้ง ให้กับ ศูนย์วิทยาศาสตร์เพื่อ การศึกษาขอนแก่น	- เพื่อจัดหาอุปกรณ์และสถานที่ ออกกำลังกายกลางแจ้งให้กับ เด็กนักเรียน นักศึกษาทั้งในและ นอกระบบ เยาวชนและ ประชาชนทั่วไป	- จัดซื้อเครื่องออกกำลังกาย กลางแจ้ง 6 ชุด ประกอบด้วย 1. เครื่องบริหารหลัง สะโพก ไหล่ 2. เครื่องบริหารข้อเข่า 3. เครื่องดึงไหล่ 4. ลู่วิ่งอเนกประสงค์	-	166,650	-	จำนวน เครื่องออก กำลังกาย	- มีอุปกรณ์และสถานที่ ออกกำลังกายกลางแจ้ง - นักศึกษาทั้งในระบบ และนอกระบบ เยาวชน และประชาชน ทั่วไป	กองการศึกษา

ยุทธศาสตร์ที่ 1 การพัฒนาเทศบาลเมืองบ้านไผ่สู่ความเป็นเมืองน่าอยู่

แนวทางการพัฒนาที่ 1.2 การส่งเสริมประชาชนให้มีสุขภาพดี

ที่	โครงการ	วัตถุประสงค์	เป้าหมาย (ผลผลิตของโครงการ)	งบประมาณและที่มา			ตัวชี้วัด (KPI)	ผลลัพธ์ที่คาดว่าจะได้รับ	หน่วยงาน ที่รับผิดชอบ
				ปี 2558 (บาท)	ปี 2559 (บาท)	ปี 2560 (บาท)			
			5. เครื่องบริหารแขนไหล่และ หน้าท้อง 6. เครื่องบริหารสะโพก						
5	โครงการสงเคราะห์ เครื่องกันหนาวแก่ ผู้ด้อยโอกาส	- เพื่อเป็นการช่วยเหลือผู้ประสบ ภัยหนาว - เพื่อเป็นการแบ่งเบาภาระ และ บรรเทาความเดือดร้อนแก่ ประชาชน	- ประชาชนที่ได้รับความ เดือดร้อนและประสบภัยพิบัติ หนาว ทั้ง 26 ชุมชน	150,000	150,000	150,000	100% ของ กลุ่มเป้าหมาย	- ประชาชนได้รับการ ช่วยเหลือได้ทันตาม สถานการณ์อย่างเร่งด่วน - เป็นการแบ่งเบาภาระ ของประชาชนในเบื้องต้น	กองสวัสดิการฯ
6	โครงการเงินอุดหนุนสำหรับ สนับสนุนการบริการ สาธารณสุข	- เพื่อเป็นค่าใช้จ่ายในการ ดำเนินงานของ อสม.	- จำนวน 26 ชุมชน	390,000	390,000	390,000	อสม. ทั้ง 26 ชุมชน ปฏิบัติงาน ได้ครอบคลุม และทั่วถึง ทุกหลังคาเรือน	- อสม. มีศักยภาพในการ ทำงานเชิงรุกในชุมชน	กอง สาธารณสุขฯ
7	โครงการอุดหนุนบริจาค โลหิตช่วยเหลือชีวิตเพื่อน มนุษย์	- เพื่ออุดหนุนในกิจกรรมบริจาค โลหิตของอำเภอบ้านไผ่ ตาม ตามหนังสือด่วนที่สุด ที่ ขก 0218/1510 ลงวันที่ 23 มิถุนายน 2557	- อุดหนุนเงินให้แก่อำเภอบ้านไผ่ ในการจัดกิจกรรม	20,000	20,000	20,000	- อ.บ้านไผ่ มีงบประมาณ ในการพัฒนา โครงการ บริจาคโลหิต	- มีกองทุนในการจัด กิจกรรมบริจาคโลหิต ของอำเภอบ้านไผ่	กอง สาธารณสุขฯ

ยุทธศาสตร์ที่ 1 การพัฒนาเทศบาลเมืองบ้านไผ่สู่ความเป็นเมืองน่าอยู่

แนวทางการพัฒนาที่ 1.2 การส่งเสริมประชาชนให้มีสุขภาพดี

ที่	โครงการ	วัตถุประสงค์	เป้าหมาย (ผลผลิตของโครงการ)	งบประมาณและที่มา			ตัวชี้วัด (KPI)	ผลลัพธ์ที่คาดว่าจะได้รับ	หน่วยงาน ที่รับผิดชอบ
				ปี 2558 (บาท)	ปี 2559 (บาท)	ปี 2560 (บาท)			
8	โครงการเงินอุดหนุน ศูนย์เฉลิมพระเกียรติ เพื่อช่วยเหลือผู้ป่วยโรคเอดส์	- เพื่อช่วยเหลือผู้ป่วยโรคเอดส์ และผู้ติดเชื้อ HIV ของอำเภอ บ้านไผ่ ตามหนังสือด่วนที่สุดที่ ที่ ขก 0218/1252 ลงวันที่ 27 พฤษภาคม 2557	- อุดหนุนให้แก่ศูนย์เฉลิม - พระเกียรติ อำเภอบ้านไผ่	30,000	30,000	30,000	- อ.บ้านไผ่ มีงบประมาณ ในการพัฒนา และช่วยเหลือ เกี่ยวกับงาน โรคเอดส์	- ศูนย์เฉลิมพระเกียรติ อำเภอบ้านไผ่ มีกองทุนใน การช่วยเหลือผู้ป่วยโรคเอดส์ และผู้ติดเชื้อ HIV ของอำเภอ บ้านไผ่	กอง สาธารณสุขฯ
9	โครงการสาธารณสุขฯ ผสมผสานเชิงรุก	- เพื่อให้ประชาชนในเขตเทศ บาลเมืองบ้านไผ่ เข้าถึงบริการ สาธารณสุขฯอย่างทั่วถึง	-ออกหน่วยบริการในชุมชน เขตเทศบาลทั้ง 26 ชุมชน	100,000	100,000	100,000	ออกหน่วย ครอบคลุม ทั้ง 26 ชุมชน	- ประชาชนในเขตเทศบาล เมืองบ้านไผ่ ได้รับบริการ ด้านสาธารณสุขฯอย่างทั่วถึง ครอบคลุม	กอง สาธารณสุขฯ
10	โครงการ I SEE YOU	- เพื่อติดตามดูแลสุขภาพกลุ่ม ผู้สูงอายุ ผู้พิการ หญิงหลังคลอด และผู้ด้อยโอกาส ในชุมชน	- ออกเยี่ยม/ดูแลผู้สูงอายุ ผู้พิการ หญิงหลังคลอด และ ผู้ด้อยโอกาสในเขตเทศบาล เมืองบ้านไผ่	10,000	10,000	10,000	ผู้สูงอายุ ผู้พิการ หญิงหลังคลอด และผู้ด้อยโอกาส ทั้ง 26 ชุมชน ได้รับการดูแล สุขภาพ/ เยี่ยมบ้าน	- กลุ่มเป้าหมายได้รับการ ดูแลสุขภาพถึงบ้าน	กอง สาธารณสุขฯ
11	โครงการรณรงค์ลดการใช้	- เพื่อให้ผู้ประกอบการค้าลดการ	- ผู้ประกอบการค้าและ	30,000	30,000	30,000	ผู้ประกอบการ	- ผู้ประกอบการค้าและ	กอง

ยุทธศาสตร์ที่ 1 การพัฒนาเทศบาลเมืองบ้านไผ่สู่ความเป็นเมืองน่าอยู่

แนวทางการพัฒนาที่ 1.2 การส่งเสริมประชาชนให้มีสุขภาพดี

ที่	โครงการ	วัตถุประสงค์	เป้าหมาย (ผลผลิตของโครงการ)	งบประมาณและที่มา			ตัวชี้วัด (KPI)	ผลลัพธ์ที่คาดว่าจะได้รับ	หน่วยงาน ที่รับผิดชอบ
				ปี 2558 (บาท)	ปี 2559 (บาท)	ปี 2560 (บาท)			
	น้ำมันทอดซ้ำ	ใช้น้ำมันทอดซ้ำในการประกอบ ปรุงอาหาร	ประชาชนที่ใช้น้ำมันทอดซ้ำ				ใช้น้ำมันที่ ปลอดภัย ได้มาตรฐาน	ประชาชนทั่วไป ไม่ใช้น้ำมัน ทอดซ้ำในการประกอบ ปรุงอาหาร - ใช้น้ำมันทอดซ้ำไปใช้ ประโยชน์ในการผลิต ไบโอดีเซล	สาธารณสุขฯ
12	เงินสมทบกองทุน หลักประกันสุขภาพ เทศบาลเมืองบ้านไผ่	- เพื่อสนับสนุนการดำเนินงาน กองทุนหลักประกันสุขภาพ เทศบาลเมืองบ้านไผ่	- กองทุนหลักประกัน สุขภาพ จำนวน 1 กองทุน	835,700	835,700	835,700	ประชาชนทุกกลุ่ม จะได้รับบริการ ด้านสุขภาพ ครอบคลุม และทั่วถึง	- ประชาชนในเขตเทศบาล เมืองบ้านไผ่ มีสุขภาพที่ดี	กอง สาธารณสุขฯ
13	โครงการบ้านไผ่เมืองอาหาร สะอาด รสชาติอร่อย	- เพื่อลดความเสี่ยงอันเนื่อง มาจากการบริโภคอาหารและ เครื่องดื่ม - ส่งเสริมการบริการอาหาร ที่สะอาด ปลอดภัย	- สถานที่ปรุง ประกอบ จำหน่าย อาหาร ได้แก่ ร้านจำหน่ายอาหาร แผงลอยจำหน่ายอาหาร และ โรงอาหารในสถานศึกษา	50,000	-	-	- ร้อยละของ ตัวอย่างอาหาร ที่ได้รับการสุ่ม ตัวอย่างไม่พบ การปนเปื้อน เชื้อโรคและ สารพิษ - จำนวนตัวอย่าง	- สถานที่ปรุง ประกอบ จำหน่ายอาหาร มีการจัด บริการอาหารที่สะอาด ปลอดภัย แก่ผู้บริโภค - ลดความเสี่ยงจากโรคที่เกิด จากอาหารและน้ำเป็นสื่อ	กอง สาธารณสุขฯ

ยุทธศาสตร์ที่ 1 การพัฒนาเทศบาลเมืองบ้านไผ่สู่ความเป็นเมืองน่าอยู่

แนวทางการพัฒนาที่ 1.2 การส่งเสริมประชาชนให้มีสุขภาพดี

ที่	โครงการ	วัตถุประสงค์	เป้าหมาย (ผลผลิตของโครงการ)	งบประมาณและที่มา			ตัวชี้วัด (KPI)	ผลลัพธ์ที่คาดว่าจะได้รับ	หน่วยงาน ที่รับผิดชอบ
				ปี 2558 (บาท)	ปี 2559 (บาท)	ปี 2560 (บาท)			
							อาหารที่ได้รับ การสุ่มตรวจ ณ สถานที่จำหน่าย เพื่อตรวจสอบ การปนเปื้อน เชื้อโรคหรือสารพิษ		
14	โครงการหนุนน้อยสุขภาพดี มีพัฒนาการสมวัย	1. เพื่อให้เด็กได้รับการดูแลสุขภาพ ตามวัย 2. เพื่อแก้ไขปัญหาลักษณะ ทุพโภชนาการในเด็ก	- เด็กเล็กในศูนย์เด็กเล็กเทศบาล เมืองบ้านไผ่ทุกราย	60,000 (งบ สปสช.)	60,000 (งบ สปสช.)	60,000 (งบ สปสช.)	เด็กที่มีภาวะ ทุพโภชนาการ ลดลง	- เด็กมีน้ำหนักตามเกณฑ์ มาตรฐาน - เด็กมีพัฒนาการสมวัย	กอง สาธารณสุขฯ
15	โครงการส่งเสริมและ พัฒนาคุณภาพชีวิตคนพิการ และทุพพลภาพ	1. เพื่อให้คนพิการและญาติ ได้มีความรู้ในการดูแลคนพิการ 2. เพื่อให้คนพิการและทุพพลภาพ สามารถดำรงชีวิตอยู่ในสังคมได้ อย่างมีคุณค่า มีศักดิ์ศรี	- คนพิการในเขตเทศบาลเมือง บ้านไผ่ทุกราย	60,000 (งบ สปสช.)	60,000 (งบ สปสช.)	60,000 (งบ สปสช.)	คนพิการได้รับ การดูแลสุขภาพ ทุกราย	- คนพิการช่วยเหลือ ตนเองได้	กอง สาธารณสุขฯ
16	โครงการส่งเสริมสุขภาพแม่ และเด็กแบบบูรณาการ	1. เพื่อให้หญิงตั้งครรภ์และ หญิงหลังคลอดมีความรู้ความเข้าใจ ในการเลี้ยงบุตรได้ถูกต้อง 2. เพื่อให้ทารกมีสุขภาพสมบูรณ์	1. หญิงตั้งครรภ์และหญิง ให้นมบุตรทุกราย 2. ทารกแรกเกิดทุกราย	60,000 (งบ สปสช.)	60,000 (งบ สปสช.)	60,000 (งบ สปสช.)	หญิงตั้งครรภ์ ฝากครรภ์ ตามเกณฑ์ 100%	- หญิงตั้งครรภ์และหญิง หลังคลอดมีสุขภาพดี - ทารกแรกเกิดมีน้ำหนัก ตามเกณฑ์ สุขภาพสมบูรณ์	กอง สาธารณสุขฯ

ยุทธศาสตร์ที่ 1 การพัฒนาเทศบาลเมืองบ้านไผ่สู่ความเป็นเมืองน่าอยู่

แนวทางการพัฒนาที่ 1.2 การส่งเสริมประชาชนให้มีสุขภาพดี

ที่	โครงการ	วัตถุประสงค์	เป้าหมาย (ผลผลิตของโครงการ)	งบประมาณและที่มา			ตัวชี้วัด (KPI)	ผลลัพธ์ที่คาดว่าจะได้รับ	หน่วยงาน ที่รับผิดชอบ
				ปี 2558 (บาท)	ปี 2559 (บาท)	ปี 2560 (บาท)			
		แข็งแรง							
17	โครงการป้องกันและควบคุมโรคไข้เลือดออกแบบบูรณาการ	1. เพื่อลดอัตราการป่วยด้วยโรคไข้เลือดออก 2. เพื่อให้เกิดการป้องกันและควบคุมโรคไข้เลือดออกแบบบูรณาการกับหน่วยงานต่างๆทั้งภาคประชาชน และหน่วยงานอื่นๆ	- ประชาชนในเขตเทศบาลเมืองบ้านไผ่	120,000 (งบ สปสช.)	120,000 (งบ สปสช.)	120,000 (งบ สปสช.)	อัตราการป่วยด้วยโรคไข้เลือดออก ลดลงมากกว่า คำนี้อัตราฐาน ย้อนหลัง 5 ปี	- ประชาชนมีสุขภาพดี - อัตราการป่วยด้วยโรคไข้เลือดออกลดลง	กอง สาธารณสุขฯ
18	โครงการรณรงค์ ส่งเสริมสุขภาพ ป้องกันและควบคุมโรค	- เพื่อให้ประชาชนตระหนักและเห็นความสำคัญในการสร้างเสริมสุขภาพ ป้องกันและควบคุมโรค - เพื่อให้ประชาชนมีสุขภาพสมบูรณ์แข็งแรงทุกกลุ่มวัย	- ประชาชนในเขตเทศบาลเมืองบ้านไผ่	150,000 (งบ สปสช.)	150,000 (งบ สปสช.)	150,000 (งบ สปสช.)	- ประชาชนออกกำลังกายเป็นประจำมากกว่า 20 % - ผู้ป่วยด้วยโรคติดต่อลดลง	- ประชาชนมีสุขภาพสมบูรณ์แข็งแรง	กอง สาธารณสุขฯ
19	โครงการส่งเสริมและพัฒนาคุณภาพชีวิตผู้สูงอายุแบบบูรณาการ	- เพื่อให้ผู้สูงอายุได้รับการดูแลสุขภาพทั่วถึงทุกราย - เพื่อให้ญาติ คนในชุมชน ได้มีส่วนร่วมในการดูแลผู้สูงอายุ - เพื่อให้ผู้สูงอายุอยู่ในสังคมอย่างมีคุณค่า มีศักดิ์ศรี	- ผู้สูงอายุในเขตเทศบาลเมืองบ้านไผ่ทุกราย	120,000 (งบ สปสช.)	120,000 (งบ สปสช.)	120,000 (งบ สปสช.)	- ผู้สูงอายุกลุ่มสีแดงได้รับการดูแลและรักษาสุขภาพทุกราย	- ผู้สูงอายุได้รับการดูแลสุขภาพกาย สุขภาพจิต จากบุตรหลานและหน่วยงานที่เกี่ยวข้องทุกราย	กอง สาธารณสุขฯ

ยุทธศาสตร์ที่ 1 การพัฒนาเทศบาลเมืองบ้านไผ่สู่ความเป็นเมืองน่าอยู่

แนวทางการพัฒนาที่ 1.2 การส่งเสริมประชาชนให้มีสุขภาพดี

ที่	โครงการ	วัตถุประสงค์	เป้าหมาย (ผลผลิตของโครงการ)	งบประมาณและที่มา			ตัวชี้วัด (KPI)	ผลลัพธ์ที่คาดว่าจะได้รับ	หน่วยงาน ที่รับผิดชอบ
				ปี 2558 (บาท)	ปี 2559 (บาท)	ปี 2560 (บาท)			
20	โครงการตรวจคัดกรอง มะเร็งปากมดลูกและมะเร็ง เต้านม	- เพื่อให้ผู้หญิงได้มีความรู้ ความเข้าใจในการเฝ้าระวังมะเร็ง ปากมดลูกและมะเร็งเต้านม - เพื่อให้ผู้หญิงอายุ 30 ปีขึ้นไป ในเขตเทศบาลเมืองบ้านไผ่ ได้รับ การตรวจมะเร็งเต้านมและมะเร็ง ปากมดลูก	- ผู้หญิงอายุ 30 ปีขึ้นไป ในเขตเทศบาลเมืองบ้านไผ่	60,000 (งบ สปสช.)	60,000 (งบ สปสช.)	60,000 (งบ สปสช.)	หญิงอายุ 30 ปี ขึ้นไป ได้รับ การตรวจคัดกรอง มะเร็งปากมดลูก และมะเร็งเต้านม อย่างน้อย ร้อยละ 20	- อัตราการป่วยด้วยโรค มะเร็งปากมดลูกและมะเร็ง- เต้านม ลดลง	กอง สาธารณสุขฯ
21	โครงการส่งเสริมการแข่งขัน กีฬาในชุมชน	- เพื่อเสริมสร้างสุขภาพประชาชน ภายในชุมชน - เพื่อป้องกันและแก้ไขปัญหา ยาเสพติด	- เยาวชน ประชาชน ในเขต เทศบาลทั้ง 26 ชุมชน	280,000	280,000	280,000	ผู้เข้าร่วมกิจกรรม 100%	- เยาวชน ประชาชน ในชุมชนมีความสามัคคีและ สุขภาพแข็งแรง ห่างไกล จากยาเสพติด	กองสวัสดิการฯ
รวมทั้งสิ้น				2,753,350	2,669,350	2,475,700			

รายละเอียดโครงการพัฒนา
แผนพัฒนาสามปี (พ.ศ. 2558 - 2560)
เทศบาลเมืองบ้านไผ่

ยุทธศาสตร์จังหวัดที่ 2 การพัฒนาคุณภาพคนและสังคมที่มีคุณภาพ

ยุทธศาสตร์การพัฒนาของ อปท. ในเขตจังหวัดที่ 2 การพัฒนาเมืองและชุมชนให้น่าอยู่

ยุทธศาสตร์ที่ 1 การพัฒนาเทศบาลเมืองบ้านไผ่สู่ความเป็นเมืองน่าอยู่

แนวทางการพัฒนาที่ 1.1 การพัฒนาวินัย ความสามัคคี และคุณธรรมสำหรับเด็ก เยาวชน และประชาชน

ที่	โครงการ	วัตถุประสงค์	เป้าหมาย (ผลผลิตของโครงการ)	งบประมาณและที่มา			ตัวชี้วัด (KPI)	ผลลัพธ์ที่คาดว่าจะได้รับ	หน่วยงาน ที่รับผิดชอบ
				ปี 2558 (บาท)	ปี 2559 (บาท)	ปี 2560 (บาท)			
1	โครงการปลูกฝังวินัย คุณธรรม ความสามัคคีให้แก่นักเรียน	- เพื่อปลูกฝังวินัย คุณธรรม ให้แก่เด็กนักเรียน - เพื่อให้เด็กนักเรียนมีความตระหนัก ในเรื่องความรู้รักสามัคคี	- การอบรมวินัย คุณธรรม ให้กับ นักเรียน โรงเรียนในเขตเทศบาล เมืองบ้านไผ่ จำนวน 100 คน	80,000	80,000	80,000	นักเรียน ที่เข้าร่วม กิจกรรม	- นักเรียนมีความ ประพฤติที่ดีขึ้น - นักเรียนเกิดความ ตระหนักในการเป็น พลเมืองดีของสังคม	กองการศึกษา
2	โครงการส่งเสริมคนดีศรีเมืองไผ่	- เพื่อส่งเสริมคนดี มีคุณธรรม เพื่อเป็นต้นแบบให้กับเด็ก เยาวชน และประชาชน	- การพิจารณาคัดคนต้นแบบในด้าน คุณธรรม จริยธรรมที่ดี ในเขตเทศบาล เมืองบ้านไผ่	80,000	80,000	80,000	บุคคลต้นแบบ	- สร้างขวัญกำลังใจให้ บุคคลที่ปฏิบัติดี	กองการศึกษา
3	โครงการปรองดองสมานฉันท์ เทศบาลเมืองบ้านไผ่	- เพื่อเป็นศูนย์กลางในการสร้าง ความรู้ ความเข้าใจ เกี่ยวกับนโยบาย บริหารราชการแผ่นดินและเป็น ศูนย์กลางในการรับฟังความคิดเห็น ของประชาชนที่มีต่อรัฐ - เพื่อสร้างจิตสำนึกให้ทุกกลุ่ม ทุกฝ่าย ให้มีความรัก สามัคคี	- เกิดความปรองดองสมานฉันท์ ในเขตเทศบาลเมืองบ้านไผ่ ทั้ง 26 ชุมชน	150,000	-	-	มีผู้เข้าร่วม กิจกรรม ไม่น้อยกว่า ร้อยละ 80	- ประชาชนมีจิตสำนึก เกิดความรัก สามัคคี รักพวกพ้อง รักถิ่นเกิด ภายใต้ร่มพระบารมีของ พระบาทสมเด็จพระเจ้า- อยู่หัวฯ	สำนักปลัดฯ

ยุทธศาสตร์ที่ 1 การพัฒนาเทศบาลเมืองบ้านไผ่สู่ความเป็นเมืองน่าอยู่

แนวทางการพัฒนาที่ 1.1 การพัฒนาวินัย ความสามัคคี และคุณธรรมสำหรับเด็ก เยาวชน และประชาชน

ที่	โครงการ	วัตถุประสงค์	เป้าหมาย (ผลผลิตของโครงการ)	งบประมาณและที่มา			ตัวชี้วัด (KPI)	ผลลัพธ์ที่คาดว่าจะได้รับ	หน่วยงาน ที่รับผิดชอบ
				ปี 2558 (บาท)	ปี 2559 (บาท)	ปี 2560 (บาท)			
4	โครงการเด็กไทยมีวินัยใส่ใจสิ่งแวดล้อม	<ul style="list-style-type: none"> -เพื่อส่งเสริมให้สถาบันการศึกษา บุคลากรและนักเรียน ร่วมกันรักษาความสะอาดและพัฒนาภูมิทัศน์ เสริมสร้างความเป็นระเบียบเรียบร้อยและความสง่างามของสถาบันการศึกษาและบ้านเมือง -เพื่อปลูกจิตสำนึกรักษ์สิ่งแวดล้อม และสร้างวินัยในการทิ้งขยะให้กับเด็กและเยาวชน -เพื่อพัฒนาเทศบาลเมืองบ้านไผ่ให้เป็นเมืองสะอาด มีการบริหารจัดการสิ่งแวดล้อมทากายภาพเป็นอย่างดี มีความสะอาด เป็นระเบียบเรียบร้อย เอื้อต่อการอยู่อาศัยและการดำรงชีพ 	-นักเรียน จำนวน 200 คน จากสถาบันการศึกษาต่างๆ ภายในเขตเทศบาลเมืองบ้านไผ่	30,000	-	-	จำนวน 200 คน	<ul style="list-style-type: none"> -เทศบาลเมืองบ้านไผ่ มีการบริหารจัดการสิ่งแวดล้อมทากายภาพเป็นอย่างดี มีความสะอาด เป็นระเบียบเรียบร้อย เอื้อต่อการอยู่อาศัยและการดำรงชีพ -สถาบันการศึกษา มีจิตสำนึกรักษ์สิ่งแวดล้อมและมีวินัยในการทิ้งขยะ 	กองสาธารณสุข
5	โครงการป้องกันอุบัติเหตุและเสริมสร้างวินัยจราจร	<ul style="list-style-type: none"> -เพื่อให้ผู้เข้ารับการฝึกอบรมได้รับความรู้เกี่ยวกับการป้องกันอุบัติเหตุ และการขับขี่รถจักรยานยนต์ที่ปลอดภัย 	จัดฝึกอบรมเยาวชนในเขตเทศบาลเมืองบ้านไผ่ จำนวน 1 รุ่นๆละ 60 คน	50,000	50,000	50,000	จำนวนอุบัติเหตุด้านการจราจรลดลง	ลดอุบัติเหตุทางการจราจรทางถนน	สำนักปลัดฯ งานรักษาความสงบ

ยุทธศาสตร์ที่ 1 การพัฒนาเทศบาลเมืองบ้านไผ่สู่ความเป็นเมืองน่าอยู่

แนวทางการพัฒนาที่ 1.1 การพัฒนาวินัย ความสามัคคี และคุณธรรมสำหรับเด็ก เยาวชน และประชาชน

ที่	โครงการ	วัตถุประสงค์	เป้าหมาย (ผลผลิตของโครงการ)	งบประมาณและที่มา			ตัวชี้วัด (KPI)	ผลลัพธ์ที่คาดว่าจะได้รับ	หน่วยงาน ที่รับผิดชอบ
				ปี 2558 (บาท)	ปี 2559 (บาท)	ปี 2560 (บาท)			
6	โครงการอบรมคุณธรรมจริยธรรม แก่พนักงานและลูกจ้าง	เพื่อให้บุคลากรมีความรู้และ เข้าใจเกี่ยวกับวินัยและจริยธรรม บุคลากรประพฤติตนอยู่ใน ระเบียบของข้าราชการ ประพฤติ ตนอยู่ในศีลธรรมอันดี และเกิด ความสามัคคีในหน่วยงาน	- จัดอบรมสำหรับพนักงานเทศบาล พนักงานจ้าง ลูกจ้าง และครูเทศบาล	50,000	-	-	พนักงาน ลูกจ้าง มีคุณธรรม จริยธรรม ที่ดี	บุคลากรภายในองค์กร มีวินัยคุณธรรมและ จริยธรรมที่ดีขึ้น	สำนักปลัดฯ
รวมทั้งสิ้น				440,000	210,000	210,000			